EL DIARIO PALENTINO

EL DIA DE PALENCIA

Lunes, 28 de Mayo de 1990 — Núm. 15.165. Precio 60 pesetas

Fundado en 1881

ALIRON DEL ASCENSO

(Fotos LUIS)

Ganó el C. F. Palencia en Ponferrada. Supuso su victoria proclamarse campeones y lograr el ascenso a la Segunda División B, que fue festejado por la hinchada morada que se desplazó masivamente a la ciudad berciana y por los jugadores del Palencia en su brindis, de madrugada, al regresar a nuestra capital. También se consiguió, en voleibol, el ascenso a Primera División de los equipos palentinos tanto masculino como femenino. Día de fiesta para el deporte en Palencia.

(DEPORTES. Páginas 17 a 32)

Aznar asegura que escuchan sus conversaciones telefónicas

Granada, (EFE).–El presidente del PP, José María Aznar, ha asegurado hoy en Granada que existen personas que escuchan sus conversaciones telefónicas.

Aznar se refirió a dos personas que, según dijo, han transcrito "literalmente" conversaciones telefónicas suyas, aunque no quiso revelar su identidad ni para quien trabajan.

Sobre el "caso Flick" que ha vuelto a ocupar recientemente las páginas de los periódicos alemanes, Aznar afirmó desconocer cuál es la razón de esta actualidad, aunque dijo que no cree que se trate de "una maniobra de los partidos conservadores europeos de cara a las próximas elecciones andaluzas".

Aznar reiteró su convencimiento de que el PP dará un "salto adelante" en las elecciones andaluzas y por tanto a nivel nacional.

El presidente del PP señaló que el Partido Andalucista (PA) no es más andaluz que nadie".

Sobre el Plan de Empleo Rural (PER), manifestó que no ha "leído en ningún capítulo de la Biblia que las peonadas del PER tuviera que llevarlas el ayuntamiento" y señaló que el PP sólo modificaría este plan para mejorarlo.

Añadió que el PSOE utiliza la idea de Europa como "coartada" y que ninguna política española puede servir de coartada a la "incapacidad" del Gobierno actual.

El presidente del PP recorre hoy los pueblos de la vega y de la costa de Granada, en la precampaña de las próximas eleccioes andaluzas que se celebrarán el próximo 23 de junio.

Los catedráticos de Instituto escriben al Rey sobre las «graves consecuencias» de la LOGSE

Valencia, (EFE).–La Asociación de Catedráticos de Bachillerato (ANCABA) de Valencia ha escrito una carta al Rey en la que le expone "las graves consecuencias culturales", que, a su juicio, tendrá para el Bachillerato español la Ley de Reforma Educativa (LOGSE), si se aprueba en sus actuales términos.

Los responsables de ANCABA celebran hoy en Madrid una reunión de carácter nacional para determinar las acciones de protesta a seguir, entre las que podría figurar el envío de cartas similares a la de la Asociación de Valencia, dijeron a EFE fuentes de esta Asociación.

En la carta enviada al Rey señalan que los catedráticos son "los primeros defensores de una Reforma Educativa Progresista y Moderna, que haga de la juventud española la mejor de Europa".

"Sin obtener respuesta convincente –se lamentan los catedráticos–, preguntamos reiteradamente si es progresista y beneficioso para la cultura rebajar los niveles científicos del Bachillerato, reducido a dos años, disminuir las exigencias de formación del profesorado y suprimir el cuerpo de catedráticos".

LOS TOROS

(Páginas 39 y 40)

Programa oficial de festejos de la "Feria Chica" (Página 5)

Acuerdos de la Comisión Municipal de Cultura (Página 5)

Recital de Los Huincas en los Jardinillos de la Estación (Página 6)

Curso de Escuelas Campesinas (Página 7)

PALENCIA

Mediocridad y aburrimiento en el Día del Patín (Página 7)

Desconvocada la huelga de autobuses urbanos (Página 8)

Proyección de las películas del XIII Certamen de Cine Amateur (Página 8)

Carta abierta a la Presidenta de la CEAPA (Página 11)

Campamentos de verano del Club Sherpa (Página 11)

El Consorcio Económico convertido en un foro de debate (Página 12)

Sucesos: Robo en la ermita de la Virgen de Valdesalce (Página 12)

M.C.D.2022

MARTES 29

Santoral: Ss. Restituta, Sinisio y Sisinio, Martirio, Alejandro, Conón, Teodosia, Gencio, Andrés, Amón, Sofía ms.; Máximo, Maximino obs.; Eleuterio cf.; Voto, Félix erms.

Sale el sol a las 06,48 h. y se pone a las 21,36 h. La luna sale a las
12,00 h. y se pone a las 02,00. Cuarto creciente el 31 en Virgo.

Refrán: "Amar y saber, todo junto no puede ser".

EFEMERIDES

1522 Carlos I de España conquista Génova en su lucha por Italia contra Francisco I de Francia.

1808 El pueblo de Cádiz se levanta en masa pidiendo armas para atacar a la escuadra francesa fondeada en la bahía.

1879 El Congreso Internacional de Geografía, reunido en París, adopta el proyecto Lesseps para la apertura del Canal de Suez.

1928 Descubrimiento de la nueva gruta de Santillana del Mar, una de las mayores bellezas naturales de España.

1937 Se establece la censura de prensa en la España nacional.

1953 El británico Edmond P. Hillary escala por primera vez la cumbre del Everest.

1985 Mueren 39 personas y 117 resultan heridas en el estadio de Heysel (Bruselas), ante una avalancha provocada por aficionados ingleses poco antes de iniciarse el encuentro final de la Copa de Europa de Fútbol, entre el Liverpool y la Juventus.

EL DIARIO PALENTINO
EL DIA DE PALENCIA

Palencia: Mayor, 67 – 34001. Apartado de correos, 17
Teléfono: Redacción, 744822. **Anuncios y suscripciones,** 740417
FAX, 743360 **Depósito Legal:** P-2-1958

Presidente editor: José Luis Alonso Almodóvar; **Gerente:** José Luis Alonso Cruz

Director: JOSE MARIA RUIZ DE GOPEGUI Y SANTOYO. **Redactor jefe:** Gonzalo Ortega Aragón
Jefe de talleres: Francisco del Campo

Ventanal

Grijota: Puente sobre el Canal de Castilla.

Si desea publicar fotografías de su localidad en el "Ventanal", envíelas a El Diario Palentino. Redacción. C/ Mayor, 67 - 34001 Palencia. Indique el lugar y el autor. Formato

CARTELERA

DONSANTIAGO: *"Cuando Harry encontró a Sally"* (5,30-8,15-10,45)

REY DON SANCHO: *"Un hombre inocente"* (5,30-8,15-10,45)

CINE ORTEGA: *"Todo el mundo gana"* (13) (5,30-8,15-10,45)

AVENIDA 1: *"Temblores"* (13) (5,30-8,15-10,45)

AVENIDA 2: *"El cielo se equivocó"* (T.) (5,30-8,15-10,45)

AVENIDA 3: *"Las chicas de la tierra son fáciles"* (T.) (5,30-8,15-10,45)

AVENIDA 4: *"Luna llena en agua azul"* (13) (5,30-8,15-10,45)

CINE CLUB CALLE MAYOR: *"Remember my name"* Lunes 28 (sesiones 5-8)

SORTEOS

Lotería primitiva

Jueves, 24 de mayo
2-11-17-30-40-45
C 14

Sábado, 26 de mayo
1-11-25-33-37-40
C 2

BONOLOTO

Domingo, 27 de mayo
2-10-24-26-38-46
C 17

Lunes, 28 de mayo
6-9-22-43-45-49
C 4

Martes, 22 de mayo
5-7-8-19-20-21
C 1

Miércoles, 23 de mayo
16-30-32-38-44-46
C 23

FARMACIAS

Lunes, 28: Don Javier Atienza Romero (Mayor, 21); doña Carmen Varona Sánchez (Plaza Héroes del Alcázar, 4) y don Mario Rodríguez Chacón (Los Alamos, 16, posterior).

Martes, 29: D. José María González Manteca (Mayor, 104) y don José Fernando Aragón Pajares (maldonado, 2).

Servicio Nocturno: Don José María Fernández Nieto (Mayor,40). Tfno. 742470. Diariamente desde las 10,30 de la noche.

TELEFONOS

Hospital General "Río Carrión"	72 29 00
Urgencias H."Río Carrión"	74 40 11
Hospital Provincial "San Telmo"	72 82 00
Casa de Socorro	72 24 81
Clínica Cruz Roja	72 41 00
Cruz Roja (urgencias)	72 22 22
Clínica "Virgen de la Salud"	74 77 00
Ambulancias	75 22 40
Policía (urgencias)	0 91
Policía Nacional	74 27 15
Protección Civil	0 06
Bomberos (Palencia capital: 080)	72 11 11
Subsector de Tráfico	72 06 88
Guardia Civil	0 62
Policía Municipal	74 76 77
Ayuntamiento	74 97 00
RENFE -información-	74 30 19
Autobuses RENFE	74 32 22
Taxis: Parada Federación	74 21 26
" " Pasaderas	74 08 10
" " San José	72 00 16
" " San Lázaro	72 20 76
" " Est. RENFE	74 39 19
Iberduero, averías	74 25 57

ACTOS Y CONVOCATORIAS

Escuela de A. Aplicadas: Ante la implantación del Bachillerato de Artes Plásticas y Diseño para el curso 90/91 en la Escuela de Artes Aplicadas y Oficios Artísticos, todos aquellos alumnos que tengan interés en la realización del mismo podrán realizar la prematrícula hasta el 30 de junio.

Exposición: Del pintor Eugenio Rincón, en la sala D. Sancho, de Cajapalencia, hasta el 3 de junio.

Exposición: De la pintora Mónica Ozamiz, en la sala de Cajasalamanca, hasta el 30 de mayo.

El Monte "El Viejo": Este viernes, día 1, en el auditorio de Cajapalencia, tendrá lugar la presentación del libro El Monte "El Viejo", escrito por Domitilo Valverde Antón, y editado por la citada entidad. La presentación de este libro correrá a cargo de Pedro Miguel Barreda Marcos, periodista de El Diario Palentino. El acto se celebrará a las 8.30 de la tarde.

Asamblea: La Junta de Personal Docente no Universitario convoca a los profesores de EGB a una asamblea que tendrá lugar el próximo martes, día 29, a las 6.30 de la tarde, en la AISS, para tratar sobre la supresión de 44 plazas de EGB y Preescolar en la provincia.

UNED: El Centro Regional de la Universidad Nacional de Educación a Distancia de Palencia informa que el plazo de inscripción para el examen de las pruebas de preadaptación para profesores de EGB estará abierto hasta el 15 de junio.

Prórrogas para la mili: El Gobierno Militar de Palencia pone en conocimiento de las interesados que durante los meses de junio y julio deberán solicitar ampliación de la prórroga de estudios (2ª C) todos los nacidos entre los años del 1964 al 1967, y entre el 1 de enero de 1968 y el 31 de agosto del mismo año, así como los nacidos durante 1970.

M.C.D.2022

A balón humilde

La afición futbolística palentina ha vuelto a vibrar con el éxito de un ascenso de categoría. Desde tierras del Bierzo hasta Palencia, anoche había un clamor morado por el sueño realizado. Y hay que hablar de sueño hecho gozoso realismo, porque hace algunos meses apenas si esta ilusión cabía en la mente de los más ilusos. Y sólo hace unas semanas se habló de posibilidades. Sin embargo, algo decisivo ha habido a lo largo de la temporada, para que la escalada haya llegado a la cumbre.

Y a mí me parece que ese algo decisivo ha sido la amorosa y empeñada humildad que ha reinado en el club desde el principio de la temporada. Una humildad amorosa, porque sólo el amor empeñado a unos colores ha podido levantar el vuelo desde la nada y cuando casi nadie daba un ochavo por la empresa. Y una humildad entregada porque sólo desde la fe con pies en el suelo podía seguirse camino hacia la meta. No fueron necesarios los mejores mimbres ni las mejores herramientas, porque valía más la constancia sabia de los artesanos.

Cuando se asume un empeño con cordura y humildad, si el éxito llega será más redondo. No hay jirones por el camino ni heridas entre los luchadores. Aquí está el éxito más limpio del trabajo casi en silencio. La victoria ha llegado con la cara limpia y ojalá nunca vuelvan las vergüenzas. Con una plantilla casi exclusivamente de casa; con ún entrenador a carta cabal y de aquí mismo; con unos directivos entregados al libro para aprender y aplicar lecciones. Con ellos y la argamasa de un palentinismo a prueba, de una sabiduría demostrada, de una entrega al día, se ha logrado la fiesta, que hoy celebramos en todas las solanas palentinas.

Lejos de los cantos de sirenas, del papanatismo de creer que los jugadores se hacían en fábricas al uso, del paletismo idólatra por los nombres de resonancia y las mentiras de los listillos de turno. Lejos de las casas por la ventana y del entreguismo a los vivillos de salón. Lejos de fórmulas en descrédito y de efusiones megalómanas. Aquí el éxito de la humildad y el realismo.

Que ojalá sea un ejemplo para toda la vida palentina, demasiado amodorrada a veces, a la espera de que otros nos salven del naufragio. El localismo de tajo, vivencia, imaginación, humildad y el mazo dando no está reñido con los saberes cosmopolitas. Mucha gloria palentina se ha muerto por el palurdismo inconsútil de gentes de nuestra tierra y por el palurdismo absurdo de mirar siempre pro encima de los tejados. Aquí está un ejemplo de la humildad valiente y sabia. Que por ser sabia y valiente es mucho más humilde. Y que da frutos en cualquier campo. Hasta en el de fútbol.

RETABLILLO

LA ASCENSION

Domingo 27 de mayo, festividad de la Ascensión: oportuna jornada para que el "C. F. Palencia", dicho sea con respeto, alcanzara la suya y dejando **el valle hondo, escuro, con soledad y llanto,** que dijo Fray Luis de León y que viene a constituir una buena definición de lo que es la Tercera se fuera al **inmortal seguro,** –aquí la comparación evidentemente resulta exagerada– de la Segunda B, quizá el único "cielo" permitido al fútbol palentino. Y como el ascenso se lograba el día de la Ascensión, pues tal fue el tema obligado, gratamente obligado, en las tertulias de ayer, en las de hoy y esperemos que bastantes fechas más. Nos encontramos, pues, ante un hecho social, que desborda los límites de la parcela específicamente deportiva, marcando nuestra actualidad.

Ya ha vivido la ciudad pariguales momentos en otras ocasiones. Mientras por doquier restalla el júbilo, la experiencia aconseja traer a cuento, por lo menos, un par de consideraciones.

La primera y más inmediata, que se ha de intentar prolongar la sensación de euforia, llevándola hacia terreno más práctico. Gloria daba, pasadas las once de la noche del domingo, contemplar la llegada de los autocares procedentes de Ponferrada. Aún quedaba a sus ocupantes una brizna de fuerza en la garganta, para corear el éxito, pero ¿cuántos de los que estuvieron presenciando el Endesa-Palencia ni conocen "La Balastera"?... Ahora importa que, sin dejar enfriar el entusiasmo, se dé hacia adelante el paso, que el presidente, Donato Fernández, y sus directivos esperan y necesitan de todos para que el júbilo no sea delicada flor de un día.

Y la segunda reflexión, al hilo de la anterior, es que conviene no prestar atención a los que intentan poner agua al vino del ascenso planteando si Palencia podrá con la nueva categoría... Dejen a la afición disfrutar la hora presente, pues lamentablemente por estos páramos no abundan los motivos de regocijo colectivo y guárdense los varones sabios y prudentes su prudencia y sabiduría para otras ocasiones. Permitan a la gente de a pie soñar, que la frustante realidad ya nos niega otros optimismos a diario...

OTRA FRASE

Comentábamos la semana anterior una frase debida al ex-presidente de los centristas de Barcelona, pronunciada en el momento de abandonar la barca del CDS. Poco después escuchábamos otra, no menos rotunda, de Pablo Castellano, afirmando: **Sólo desde el desprecio a la Justicia se comprende que pudieran nombrar ministro a Enrique Múgica.** No será necesario subrayar que el autor de la frase, además de socialista, es hombre de leyes; es decir, que no se puede negarle conocimiento.

En esa especie de retablo, que es el Consejo de Ministros, hay varios antológicos, cuyo paso por el Ejecutivo dentro de algunos lustros despertará la misma curiosidad que las mariposas raras a los entomólogos. Nadie superará, desde luego, a nuestro Carlos Romero, mas ¿a quién situamos luego? Posiblemente deba ir Enrique Múgica. Llegó tarde a la poltrona ministerial, pero a fe que ha recuperado el tiempo perdido.

Así que vamos de frases. Antaño se pronunciaban para cerrar la vida de los hombres célebres y más dignos. "Frases lapidarias", se dijo. Ahora sirven para enmarcar cualquier momento. Desde luego, por su capacidad de síntesis valen por el mejor de los comentarios. Aunque se abran paso en el aire, como dardos. La que Castellano ha dedicado a Múgica, antológica.

LISTILLOS...

No será preciso aclarar qué entendemos acá por "listillos". Un par de ejemplos.

Listillos son, sin ir más lejos, los individuos que se han dedicado a llamar de puerta en puerta por el Barrio de San Juanillo y, exhibiendo una misión confiada por la Asociación de Vecinos, han tratado de recaudar fondos para la fiesta. Bueno, para su propia y personalísima fiesta.

Y lo son también, por ejemplo, los que, más bien "las que", los sábados por la noche depositan en la calle bolsas de basura, aun a sabiendas de que no habrá recogida. Incluso las abandonan un par de puertas más allá, para evitarse complicaciones. A lo mejor son de las que luego comentan que cómo está todo, que ya no se respeta nada y que los jóvenes se muestran rebeldes, la falta de educación y todo eso.

¿Listillos?... Podríamos poner más ejemplos. Pero quizá en vez de listillos habríamos de llamarlos sinvergüenzas...

P. M. B.

DON ELVIRO

Por MELLADO

M.C.D.2022

La Ley Fundamental, un golpe maestro en la historia alemana

¿Adoptará también la RDA esta Constitución?

Firma de la Ley Fundamental de la RFA en 1949

La Ley Fundamental de la República Federal de Alemania fue aprobada el 8 de mayo de 1949 y promulgada el 23 de mayo del mismo año. Cierto es que se extendía sólo a una parte de Alemania, y ésta en aquel entonces tampoco gozaba de soberanía; sin embargo, los alemanes en la parte occidental habían obtenido con esta Constitución un Estado propio, después de años ciertamente duros. Retornaron al círculo de los pueblos que se responsabilizan de sí mismos y que aspiran a la paz, la justicia y la dignidad humana.

Los miembros del Consejo Parlamentario se decidieron por un Estado federal, contando para ello con el apoyo y el consejo de los tres aliados occidentales y sirviéndose de los modelos de democracia más antiguos. Ahora bien, aquello que acordaron en Bonn reflejaba sus propias convicciones; es decir, la Constitución de la República Federal de Alemania no fue redactada por las potencias vencedoras, sino que es una obra puramente alemana.

El Ejército Alemán había capitulado el 8 de mayo de 1945. El mismo día cuatro años, más tarde, con la aprobación de la Ley Fundamental por los hombres y las mujeres que habían integrado en Consejo Parlamentario, quedó libre el camino hacia un Estado alemán que entretanto se ha acreditado y se ha conquistado el respeto de todo el mundo. Surgió una democracia parlamentaria con derechos fundamentales inviolables y judicialmente reclamables. Todo poder estatal fue enmarcado dentro de los límites establecidos por la Constitución, y todo poder político quedó subordinado al control del recién creado Tribunal Federal de Garantías Constitucionales.

Esta Constitución redactada por políticos subordina la política al derecho. Desde entonces, el Estado ya no puede ordenar a sus ciudadanos, como lo había hecho con anterioridad, sino que su misión es proteger los derechos de sus súbditos. La Ley Fundamental brinda respuestas claras y convincentes al anhelo de los hombres por una libertad segura, la protección del individuo y sus derechos fundamentales.

En los más de cuarenta años de su existencia, la Ley Fundamental se ha acreditado como base sólida de una democracia viva y militante en la República Federal de Alemania. Sus principios decisivos han sido resumidos en el Artículo 20. El principio jurídico-estatal vincula todo actuar del Estado al derecho y a la ley. El principio democrático exige la legitimación de todo el poder estatal por parte del pueblo. El principio socio-estatal obliga al Estado a garantizar la igualdad de oportunidades para todos sus ciudadanos y la justicia social. El principio federalista, finalmente, distribuye el poder entre la Federación y los Länder. Estos cuatro principios normativos son declarados vinculantes expresamente por el Artículo 79. Lo mismo se refiere al Artículo 1 del catálogo de los derechos fundamentales, que exige del poder estatal garantizar la dignidad humana y los derechos humanos.

El núcleo de todos los órganos constitucionales lo representa aquella institución autorizada de forma exclusiva para la legislación: el poder legislativo, es decir, el Parlamento, elegido por la población en elecciones generales, libres, directas y secretas. En él se manifiesta el soberano, o sea, el pueblo. La representación del pueblo, el Bundestag o Parlamento Alemán, es el órgano más importante para las decisiones políticas. La voluntad del pueblo se exterioriza también por los partidos democráticos, llamados por la Ley Fundamental expresamente a cooperar en la formación de la voluntad política, y se manifiesta en el Parlamento a través de sus mandatarios.

La vinculación general a esta Constitución abarca a todo el pueblo alemán, que en el preámbulo a la Ley Fundamental está llamado "a consumar en libre autodeterminación la unificación y libertad de Alemania". Este postulado constitucional ha adquirido especial actualidad desde que los alemanes en la RDA han conseguido recuperar sus derechos de libertad, que constituyen la base para que todo el pueblo alemán pueda ejercer su derecho de autodeterminación. No hay duda respecto al objetivo que persigue la mayoría de los alemanes en la RDA. Las huidas en masa así como las manifestaciones de la población de la RDA en las últimos meses del año pasado lo han puesto claramente de manifiesto: la unificación de Alemania es la meta de los alemanes en la RDA.

Con el objeto de consumar la unificación alemana en libertad, la Ley Fundamental brinda dos posibilidades, caracterizadas en forma resumida por "Artículo 23" (adhesión de los Länder de la RDA) y "Artículo 146" (elaboración de una nueva Constitución). La cuestión acerca de cuál de los dos artículos se empleará para realizar la unificación la deciden solamente los alemanes en la RDA.

Ahora bien, el Gobierno Federal da sin duda la preferencia al Artículo 23, porque de esta forma se podrá conservar una Constitución acreditada y reconocida como ejemplar, a la vez que se establecería sin demora un fundamento jurídico; modificaciones constitucionales sólo resultarían posibles con la aprobación de una mayoría de dos tercios del Parlamento Federal.

Existen también razones prácticas para favorecer el ingreso a través del Artículo 23. En una asamblea nacional panalemana, encargada de redactar una nueva Constitución para sustituir la actual Ley Fundamental, la actual RDA constituiría la minoría, con arreglo a su menor población. La proporción de fuerzas de ambos Estados alemanes en esta asamblea sería del 60:16. Dado que aquí se votaría con mayoría sencilla, los representantes de la RDA y de Berlín-Este podría ser fácilmente vencidos por mayoría de votos.

Una declaración de ingreso por parte de la RDA al ámbito de aplicación de la Ley Fundamental no significa necesariamente que la Ley Fundamental entre allá inmediatamente en vigor, puesto que son permisibles reglamentaciones transitorias o un plan escalonado. Como ejemplo baste recordar la adhesión del Sarre a la Ley Fundamental de la República Federal de Alemania, acordada en 1955 pero consumada no antes de 1957, después de un período de adaptación.

O sea que proceder con arreglo al artículo 23 significa conservar la Ley Fundamental, tan acreditada y reconocida como ejemplar también por los ciudadanos de la RDA. El proceso de unificación europea, en el que quedaría incluida la unidad estatal de Alemania, podría proseguirse libremente, puesto que los socios europeos podrían contar con la continuidad de las decisiones fundamentales de orden constitucional y su confiabilidad. La mayoría de la población en la RDA desea una rápida unificación, con el objeto de que pueda efectuarse una inmediata reestructuración, jurídica, económica y social en la RDA así como el saneamiento de su sistema social. Sea como fuere, al ponderar entre estos dos artículos constitucionales debe tenerse en cuenta que desde 1949, unos seis millones de alemanes de la RDA y de países europeo-occidentales han hallado protección y acogida en el ámbito de aplicación de la Ley Fundamental, que desde los primeros días de la República Federal de Alemania posee un gran atractivo para alemanes en todo el mundo.

Desde el levantamiento popular en la RDA en otoño de 1989 y las elecciones a la Cámara Popular el 18 de marzo de 1990, el cometido constitucional especificado en el preámbulo de la Ley Fundamental, de consumar la unificación y libertad de Alemania en libre autodeterminación, está próximo a su realización. El sentido de unidad de los alemanes, que a pesar de haber estado expuesto durante largo tiempo a duras pruebas logró mantenerse vivo, consumará la unificación. La Constitución prevé esta solución no en contraposición a Europa, sino en estrecha relación con los pueblos europeos. El Estado federado europeo no sufrirá una demora por la unificación alemana, sino al contrario, ésta contribuirá a acelerar su creación.

Para formar a esta Europa, la República Federal aporta mejores condiciones que muchos otros países socios. Alemania es un Estado federado y seguirá siéndolo gracias a su construcción jurídicoconstitucional. La historia alemana está caracterizada por una gran variedad de regiones, confesiones, paisajes, grupos etnográficos y costumbres. El federalismo se ha mantenido vivo en Alemania también gracias a la Constitución de 1949. Sin duda contribuirá a facilitar a los sajones, turingios, brandeburgueses y mecklenurgueses incorporarse al ámbito de validez de la Ley Fundamental. Y con arreglo a un modelo federalista análogo podría realizarse también la nueva arquitectura política de Europa.

Wilhelm Lange
(IN-Press)

M.C.D.2022

Programa de Festejos para la FERIA CHICA

Estamos en vísperas de la Feria de Pentecostés, conocida popularmente como "Feria Chica". El próximo fin de semana la ciudad se pondrá de gala con una iluminación extraordinaria y la animación que es de esperar en estos casos. Este es el programa de festejos organizado por el Ayuntamiento para la Feria:

JUEVES, 31 DE MAYO

12,00 h. Inauguración "III Feria de Cerámica".

20,30 h. Ballet Folklórico de la India. Teatro Ortega.

VIERNES, 1 DE JUNIO

13,00 h. Inauguración de la iluminación instalada en la S.I. Catedral por la Caja de Ahorros y Monte de Piedad de Palencia.

18,00 h. Muestra de Arte Floral, con la presencia del Padre Mundina y Arsenio de Bustos, Salón de Actos de la Biblioteca Pública (C/Eduardo Dato, 5).

18,30 h. III Festival Folklórico Palentino.

Pabellón Municipal de Deportes.

Con la participación de los siguientes colegios: Tello Téllez, Divino Maestro, Jorge Manrique, Santo Angel, Padre Claret, Buenos Aires y Escuela Municipal de Dulzaina.

20,00 h. Pasacalles Musicales con Gigantes y Cabezudos. Desde la Plaza Mayor.

20,30 h. Presentación del libro "El Monte el Viejo" de Domitilo Valverde Antón, editado por Cajapalencia, en el Auditorio de Cajapalencia.

21,00 h. Verbena Atracción, con la actuación de la Orquesta femenina Carmín. Plaza Mayor.

SABADO, 2 DE JUNIO

9,00 h. III Concurso de Albañilería. Salón de Isabel II. Organiza:

Colegio Oficial de Aparejadores y Arquitectos Técnicos de Palencia.

11,00 h. Pasacalles Musicales con Gigantes y Cabezudos. Desde la Plaza Mayor.

12,30 h. Homenaje de la Corporación a los funcionarios recientemente jubilados en el Ayuntamiento de Palencia. Salón de Sesiones de la Casa Consistorial.

13,00 h. Concierto de la Banda Municipal. Plaza Mayor.

13,30 h. III Concuros de Albañilería. Entrega de premios. Salón de Isabel II.

18,00 h. III Trofeo de Atletismo "Feria Chica". Campo de la Juventud (Categoría absoluta masculina y femenina).

18,00 h. XV Trofeo Infantil de Ciclismo.

Circuito Cardenal Cisneros.

19,00 h. Concierto de Música Rock "Feria Chica 90". Auditorio del Salón de Isabel II.

21,00 h. Verbena Atracción, actúa la Orquesta "Quinta Avenida". Plaza Mayor.

23,00 h. Fuegos de Artificio. Huertas del Obispo.

23,00 h. Teatro. Representación de la Obra "Oscuro Vuelo Compartido" de Jorge Díaz por el Grupo Eslabón. Teatro Ortega.

DOMINGO, 3 DE JUNIO

11,30 h. XV Trofeo "Feria Chica" de Ciclismo. Salida a las 11,30 h. del Parque de la Carcavilla. Llegada y entrada de trofeos a las 12,45 h. en Los Jardinillos.

12,00 h. III Trotada Popular "Feria Chica 90". Salida y meta: Salón de Isabel II.

Recorrido: Salón de Isabel II, José Antonio, Mayor Principal, General Franco, Menéndez Pelayo, Antonio Maura, Plaza de León, Alonso Fernández de Madrid, Casado del Alisal, Burgos, Don Sancho, Mayor Principal, José Antonio, Salón de Isabel II.

17,00 h. I Trofeo Infantil de Piragüismo. "Feria Chica 90". Desde el Puente de Hierro a Eras de Santa Marina.

18,00 h. Gran Espectáculo Deportivo: Los Harlem-Globetrotters en Palencia. Pabellón de Deportes.

18,30 h. Espectáculo Infantil. Representación de la Obra "Silencio se rueda" por el Grupo Mimoclan. Jardinillos.

22,00 h. Verbena, con la actuación de la Orquesta Cambalache. Plaza Mayor.

24,00 h. Gran Traca Final. Plaza Mayor.

ACTOS GENERALES

El Real de la Feria estará instalado en el nuevo recinto permanente; habrá iluminación extraordinaria en la Plaza Mayor y en la zona peatonal de la calle Mayor. En esta zona se instalará la III Feria de Cerámica, del 31 de mayo al 3 de junio. En la Plaza Mayor sigue la Feria del Libro Antiguo y de Ocasión, también hasta el 3 de junio, último día de la Feria Chica en que se celebrará además el III Rallye Fotográfico.

Del 30 de mayo al 2 de junio veremos las películas premiadas en el Certamen Nacional de Cine Amateur. Se proyectarán en el Auditorio de Caja Salamanca, a las 8 de la tarde.

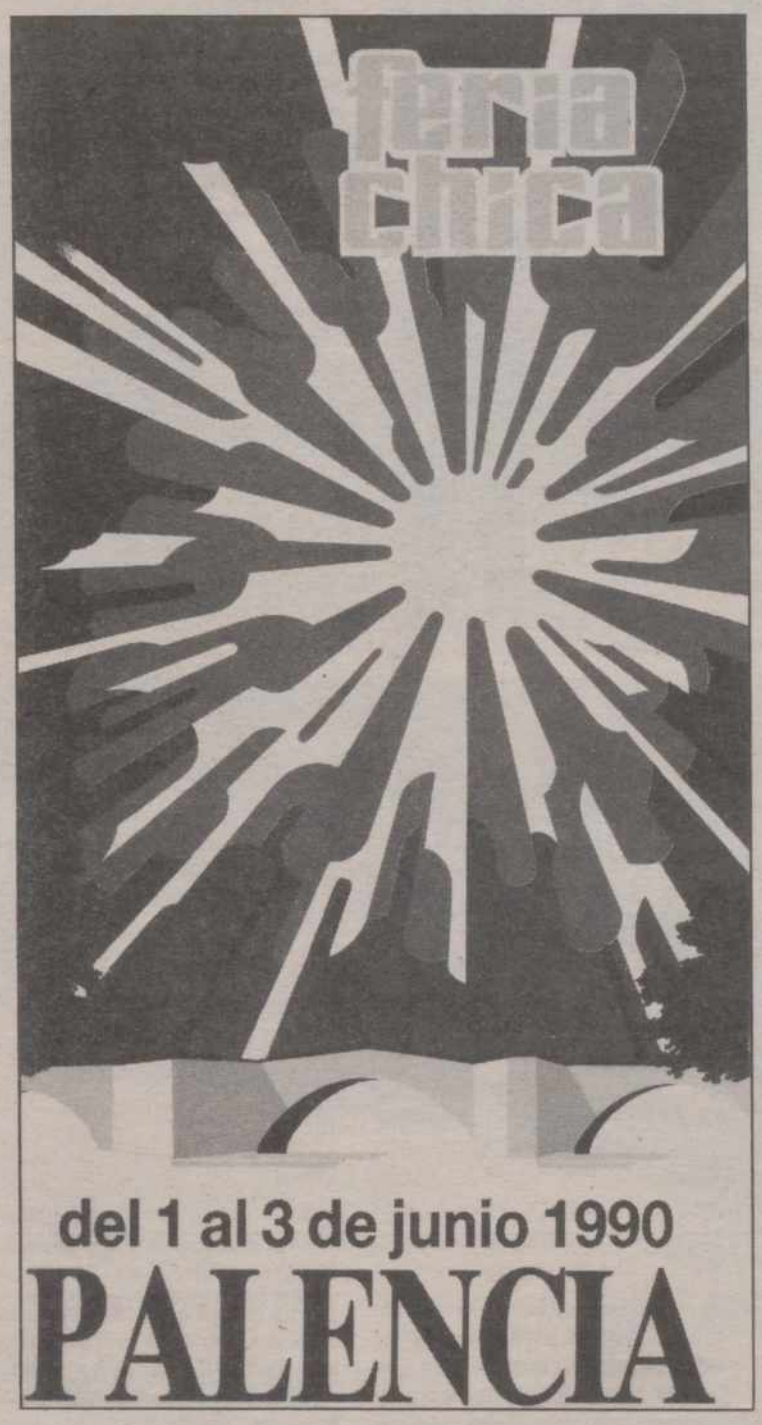

Acuerdos de la Comisión Municipal de Cultura

Esta mañana ha celebrado sesión la Comisión Municipal de Cultura, Deportes y Festejos. Uno de los acuerdos que ha tomado ha sido el de aplazar para una próxima reunión el estudio y dictamen sobre las subvenciones solicitadas por clubs y asociaciones culturales y deportivas de Palencia, de acuerdo con la convocatoria que en su día hizo esta Comisión.

Se ha ocupado por otra parte de la celebración de San Juan, co-patrono de Palencia, que tendrá lugar el 23 de junio con una procesión hasta la iglesia románica de San Juan Bautista en la Huerta de Guadián, misa y posterior bendición del tomillo. Está previsto que ese día actúe la agrupación folkórica burgalesa "Trovadores de Castilla".

La Comisión ha estudiado las peticiones de vallas, casetas, templetes y arcos de luces presentadas por las distintas Asociaciones de Vecinos para celebrar sus fiestas anuales en los barrios. En cuanto a las casetas municipales que se destinan a distintas actividades festivas, la Comisión ha acordado proponer que los servicios técnicos hagan un estudio sobre su posible renovación, para conseguir otras más modernas y de montaje sencillo.

Otro acuerdo ha sido el de felicitar al C.F. Palencia por su ascenso a la Segunda División "B", a propuesta del concejal de Deportes Sotero Fernández-Pinilla. El de IU Mariano San Martín ha propuesto, por su parte, que la Comisión de Cultura pida a la de Gobierno una inspección de las obras realizadas hasta el momento en el Teatro Principal ya que según él se aprecian varias grietas en la fachada exterior.

Mañana martes

«Flatus Vocis Trío» dará un concierto de poesía fonética

El grupo "Flatus Vocis Trío" ofrecerá mañana martes, a las 8,30 de la tarde, un concierto de poesía fonética, en el aula cultural de Cajasalamanca, organizado por el Vicerrectorado del "Campus" universitario de Palencia y la Escuela Universitaria del Profesorado de EGB.

"Flatus Vocis Trío" es el único grupo en España que practica de forma estable la poesía fonética. Está compuesto por Fátima Miranda, Llorenc Barber y Bartolomé Ferrando. El grupo nace en Valencia al fundirse algunas semillas de la tradición "actumensems" con el húmedo texto poético.

En su actuación de mañana interpretarán la obra "Grosso modo", que está dividida en cuatro partes: "Tabula plena", "Grosso modo", "Nana" y "Sintasis".

EL MONTE "EL VIEJO"

El próximo viernes, día 1 de junio, se presentará el libro, editado por la Caja de Ahorros de Palencia, **EL MONTE "EL VIEJO"**, del que es autor D. Domitilo Aguado Antón.

El acto tendrá lugar en el Auditorio Cajapalencia (Mayor, 54), a las 8,30 de la tarde y será presentado por el periodista palentino D. Pedro Miguel Barreda Marcos.

CAJA DE AHORROS DE PALENCIA
Y MONTE DE PIEDAD

M.C.D.2022

Como colofón de «Iberoamérica en tren»

«Los Huincas» dieron un recital de música latinoamericana en Los Jardinillos

Con un tiempo inseguro y nublado que hacía presagiar esa tormenta vespertina que se nos está haciendo más que habitual estos días y ante un Auditorio lleno de público, el sábado se celebró en Los Jardinillos la actuación del grupo argentino "Los Huincas". El recital iba incluido dentro de "Iberoamérica en tren", esa manifestación cultural organizada por el Instituto de Cooperación Iberoamericana (ICI) que, en forma de tren itinerante , está recorriendo este año Castilla-León y Cantabria. El viernes y el sábado fue visitado por numerosos palentinos -en su gran mayoría escolares– en la vía muerta de la estación palentina y ofreció como colofón música iberoamericana. En principio "Los Huincas" iban a dar dos recitales, uno el viernes y otro el sábado, pero el del primer día en el Auditorio del Salón tuvo que suspenderse nada más comenzar, porque en esos momentos descargó un auténtico aguacero.

El grupo durante su actuación del sábado FOTO LUIS

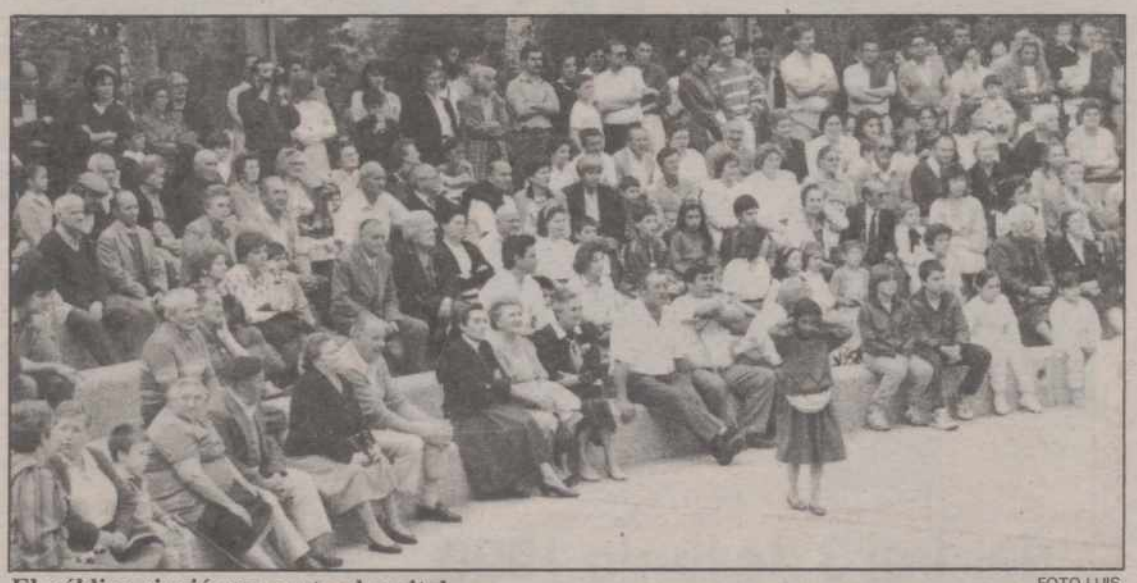

El público siguió con gusto el recital FOTO LUIS

RECORRIDO MUSICAL

"Los Huincas", que puede traducirse como "Los cristianos", es un grupo músico-vocal argentino integrado por tres hombres y una mujer. Se acompañan por guitarras y por instrumentos tradicionales de la música iberoamericana: quenas o flautas de caña con siete agujeros, cicus o zampoña y pezuñas de cabra, entre otros. Su repertorio lo forman ritmos, sones y temas de toda Latinoamérica, que van difundiendo por España de la mano del tren itinerante. El recital palentino lo abrieron con "La Chamarrita" de Uruguay para seguir después con una Chacarera argentina, una Cueca chilena y los famosos Pájaro Campana y Pájaro Choguy, de Paraguay.

Los tangos "Cambalache" y "A media luz", representativos de la Ciudad de Buenos Aires; el Zoroco caribeño "Amalia Rosa", ese tema instrumental tan representativo de la música de la cordillera andina que es "El cóndor pasa" y una canción que marcó de forma fundamental el reinado, durante unos años, de la música iberoamericana como es "Samba de la esperanza" llenaron el resto de la actuación. Concluyó ésta con un ritmo propio de las tierras del altiplano -norte de Chile, de Argentina y todo Bolivia y Perú-, el ritmo Huaina. La canción elegida fue "Las cinco letras".

Este viernes

Actuación del Ballet Varna

El Ballet Nacional Varna (Bulgaria) actuará este viernes, día 1, a las 8 de la tarde en el teatro Ortega, dentro de los actos programados por la obra sociocultural de Cajasalamanca.

El conjunto coreográfico "Varna" fue fundado en 1960. Más de veinte años el destino de este grupo folclórico ha estado vinculado con el talento y las búsquedas creativas de su director, el coreógrafo Belcho Stanev. Durante este periodo, el grupo se ha establecido como una de las instituciones culturales más conocidas de Bulgaria, por la gran divulgación de la riqueza del folclore de este país.

En el conjunto militan personas de deviersas profesiones y estado social: alumnos, estudiantes, profesores, juristas, obreros, empleados..., unidos todos por el amor al baile.

Los bailarines de varna han defendido de una manera brillante el encanto y la eterna sabiduría del beile búlgaro en los concursos y festivales internacionales. Ellos han dado más de dos mil conciertos en veinticinco países del mundo, y ante un público de un millón de espectadores. El conjunto ha efectuado grabaciones por televisión en Bulgaria, Francia, Inglaterra, Alemania, Brasil, Bélgica, Noruega, Portugal, España y otros países.

Dentro de su repertorio, interpretarán bailes de Dobrudzha, de Varna, del Danubio, Tracia, Iambol, y las obras Selivria, Al Medenik y Disposición de Animo de los Choppes.

GINEMEDICA
Clínica Ginecológica
Acreditada legalmente para **interrupción del embarazo**
- Planificación familiar integral:
Vasectomías y ligaduras de trompas.
- Sexología.
Valladolid-Calle San José, 15-17
Teléfono: 983-47-99-50

SE BUSCA
SEÑORA
entre 40 y 50 años, sin cargas familiares y buenos informes, para servicio doméstico interna.
Interesadas llamar al teléfono de Valencia (96) 3526485.

CAMARA OFICIAL DE COMERCIO E INDUSTRIA DE PALENCIA
CONFERENCIA SOBRE «CALIDAD Y PRODUCTIVIDAD»
DIA: 29 de Mayo
TITULO:
LA CALIDAD FACTOR ESTRATEGICO DE SUPERVIVENCIA
Por D. CARLOS DEVESA GIL, Decano del Colegio de Ingenieros Técnicos Industriales de Valladolid
LUGAR: Salón de Actos de la Cámara de Comercio e Industria
HORA: 8 DE LA TARDE
Quedan invitadas cuantas personas estén interesadas en el tema

Junta de Castilla y León
Consejería de Economía y Hacienda
CURSO SUBVENCIONADO
«EFICACIA DEL TRABAJO PERSONAL»
(del 4 al 8 de Junio)
ORGANIZA: Cámara Oficial de Comercio e Industria de Palencia.
SUBVENCIONA: Consejería de Economía y Hacienda de la Junta de Castilla y León.
IMPARTE: Colegio Oficial de Ingenieros Técnicos Industriales de Palencia.
HORARIO: (De lunes a viernes) Comienzo 8 de la tarde.
DURACION: 12 horas lectivas.
LUGAR: Cámara Oficial de Comercio e Industria de Palencia
CUOTA DE MATRICULA: 5.000 pesetas.
INSCRIPCION: Hasta el viernes 1 de Junio. Plazas iimitadas.
Para mayor información dirigirse a:
CAMARA OFICIAL DE COMERCIO E INDUSTRIA DE PALENCIA
Plaza Pío XII, 7 - Teléfono 72 95 98

M.C.D.2022

Con una deficiente organización

El Día del Patín, entre la mediocridad y el aburrimiento

Redacción

Había levantado gran expectación entre chavales, y no tan chavales, la exhibición programada para el que se dio en llamar Día del Patín. Las habilidades con los patines tradicionales, los de ruedas en línea y los monopatines llaman la atención por su espectacularidad. En principio se trataba de una oferta atractiva para una mañana de domingo que saludó con sol.

La idea partía del Patronato Municipal de Deportes, que había elegido el Salón como lugar de cita para el desarrollo de la exhibición. Las vallas cercaban la parte central del parque, frente al auditorio. Ya eran las once de la mañana, hora prevista para el inicio de las evoluciones de los patinadores. Un montón de chicos esperaban el comienzo de la exhibición, pero allí no pasaba nada. Y siguió sin pasar hasta hora y media después, en que el grupo de patinadores que debía realizar la exhibición llegó de Valladolid.

A pesar del retraso, los incondicionales de este deporte, que ha renacido con fuerza en los últimos tiempos, siguiendo de cerca la pauta marcada por los americanos con su skateboard, aguantaron hasta que finalmente comenzaron las primeras evoluciones, las cuales estuvieron a cargo de los componentes de un equipo de hokey sobre patines.

Un equipo jóven y poco experimentado, que más que una exhibición, dio pena en cada uno de los ejercicios que realizaba. Sin embargo, el público que se acercó curioso al Salón, demostró su amabilidad y comprensión con los muchachos, a los que aplaudió a requerimiento de un presentador improvisado y a tono con la deficiente actuación de sus compañeros.

A continuación, saltaron a la pista los esperados patinadores "acróbatas", que hicieron alguna que otra pirueta en rampas de madera. Sus saltos y carreras, mediocres y sin demasiada dificultad, acabaron por aburrir al personal, que esperaba a los habilidosos monopatineros. Todos ellos ataviados para la ocasión, con su indumentaria playera, gorras del revés, rodilleras, muñequeras y demás atuendo en plan miami, indispensable para la práctica correcta de la especialidad.

Los chavales del monopatín consiguieron que el público vibrara levemente, con alguna que otra pirueta y unos saltos de cierta espectacularidad, aunque muy lejos de ser una verdadera exhibición, por la flojedad de los participantes, que hicieron cuanto puedieron para agradar.

En definitiva, y partiendo de una organización que dejó mucho que desear, el Día del patín no pasó de ser un rato entretenido, sobre todo para los que, en teoría, dieron la exhibición prometida.

En relación con el patín, y con la intención de posibilitar que los prácticantes palentinos tengan un lugar más o menos fijo en el que lanzarse a sus acrobacias particulares, el Patronato Municipal de Deportes prometió ayer, en el curso de la exhibición, que próximamente el Salón contará con un espacio indicado especialmente para los amantes del patín.

En la foto de LUIS, los chavales esperando al inicio de la exhibición. Para pasar el rato, se acercaron hasta la plaza Pío XII, donde se les ve sentados sobre sus monopatines.

Escuelas Campesinas organiza un curso sobre «Incorporación a la Empresa Agraria»

Escuelas Campesinas de Palencia va a impartir un curso sobre "Incorporación a la Empresa Agraria" que tendrá una duración de 150 horas lectivas y se desarrollará en dos partes:

– Del 11 al 22 de junio, la primera.

–Y en el mes de octubre hasta finalizar el curso, la segunda.

El curso está financiado por la Junta de Castilla y León y va dirigido a jóvenes de 25 años, inscritos en el INEM. Se pagará una beca de 600 pesetas/alumno y día más kilometraje, si el alumno hubiera de desplazarse.

El lugar de impartición será el Edificio de Usos Múltiples de Alar del Rey y el horario de 4,30 a 8,15 de la tarde.

Para inscribirse y solicitar información llamar al teléfono: 72.94.18, de Escuelas Campesinas de Palencia antes del día 8 de junio.

IBERDUERO–PALENCIA

Informa que en el día que se indica se cortará el servicio de energía eléctrica a las siguientes instalaciones:

DIA 30-05-1990:
DE 9 A 12 HORAS:

Sector Guardia Civil, afectando a vivienda cuartel Guardia Civil, gasolinera Santander y Matadero Viejo.

El horario es aproximado. – Se ruegan disculpas.

Palencia, 28 de mayo de 1990

RODERGAS, BARRERA & ASSOCIATS

LO QUE NOS HACE DIFERENTES

PROTEJASE DEL SOL Y DE SEGUN QUE GAFAS DE SOL

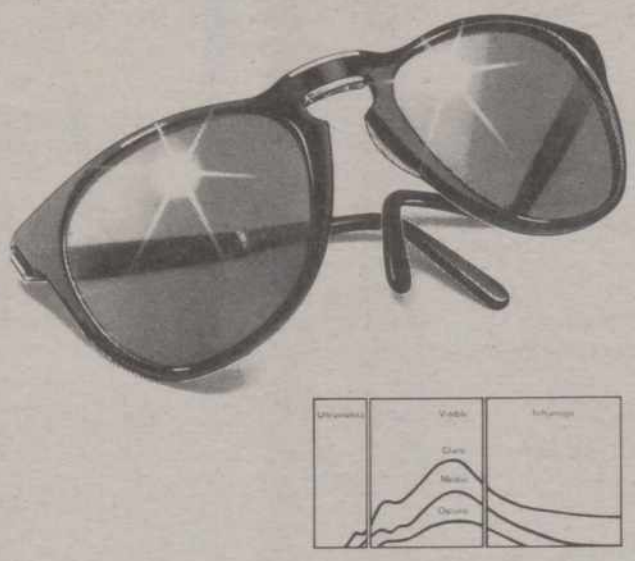

Hoy puede encontrar gafas de sol incluso donde compra el periódico pero estas gafas no tienen la garantía óptica que usted espera de un elemento que afecta a su visión.

En General Óptica tenemos la más extensa gama de gafas de sol, desde monturas clásicas hasta los diseños más avanzados. Cristales de distinta coloración, desde tonos suaves hasta los de alta protección, pero todos ellos ópticamente perfectos.

Con o sin graduación, según sus necesidades, las gafas de sol de General Óptica le protegerán del sol al tiempo que cuidarán correctamente su vista.

Solo gafas de sol con garantía óptica, esto es...

lo que nos hace diferentes.

LA MONTURA Y EL COLOR DEL CRISTAL QUE MÁS LE GUSTEN, PERO SIEMPRE CON LA GARANTIA ÓPTICA QUE LE OFRECE NUESTRA ORGANIZACIÓN

CON LA VISTA NO SE JUEGA, NI A SOL NI A SOMBRA

GENERAL® OPTICA

65 ÓPTICAS

Mayor, 70 Tel. 74 16 11
(JUNTO A LOS CUATRO CANTONES)
PALENCIA

M.C.D.2022

Proyecciones de las películas del XIII Certamen de Cine

Entre los días 30 de mayo y 2 de junio serán proyectadas las películas que concurrieron al XIII Certamen Nacional de Cine Amateur, convocado por el Grupo Palencia de Fotografía y Cine y patrocinado por el Ayuntamiento de Palencia.

Las proyecciones tendrán lugar en el aula cultural de Cajasalamanca, a partir de las 8 de la tarde, de acuerdo al siguiente programa:

Día 30

"Libros", de José Antonio García Arroyo, de Algorta (Vizcaya).

"Paseando por Lisboa", de Antonio Sánchez Corrales, de Cádiz.

"Mi ilusión", de José María Palau Bagés. de Villafranca del Penedés (Barcelona)

"Holanda", de Eugenio Llorens de San Juan, de Barcelona.

"El vestido de la bailarina", de José Martínez Varea, de Tarrasa (Barcelona).

Día 31

"Tríptico", de Juan Jesús Maldonado, de Madrid.

"Cuenca", de Francisco Fábregas Bonet, de Valls (Tarragona).

"Maíz", de José Antoni García y Miguel Angel Zarraonaindía, de Algorta.

"Alfarería de Calanda", de Eugenio Monesma Moliner, de Huesca.

Día 1

"Ronda", de Rafael Girón y Carlos Gómez, de Ronda (Málaga).

"Abelletas" (Abejas), de Eugenio Monesma Moliner, de Huesca.

"Pleorotus Ostreatus", de Jesús Alonso Diez, de Valladolid.

Día 2

"Los desastres", de Francisco José Valiente Ros, de Salamanca.

"Continuitat", del Grupo J-3 Films, de Barcelona.

"Raposo", de Carlos Rivero Terán, de Torrelavega (Cantabria).

Gracias a la mediación del Ayuntamiento y la buena disposición de las partes implicadas

QUEDO DESCONVOCADA LA HUELGA EN TUPASA

Había sido fijada para hoy con carácter indefinido

En la tarde-noche del pasado sábado, tras una reunión mantenida entre representantes de TUPASA (Transportes Urbanos de Palencia) y de la Unión General de Trabajadores, con la presencia de los concejales José Antonio San Juan, delegado de Obras y Servicios y por tanto responsable del área de transportes y Angel Donis, miembro de la Comisión de Personal, se llegó a un acuerdo para la firma del convenio y por tanto quedó desconvocada la huelga del transporte público urbano de nuestra ciudad, fijada para hoy lunes y convocada por UGT -sindicato mayoritario dentro de esta empresa– con carácter indefinido.

TUPASA cuenta con una plantilla de 31 trabajadores y el acuerdo concreto al que se llegó contempla un incremento salarial del 9 por ciento (la empresa ofreció al iniciarse las negociaciones el 7 por ciento y más tarde subió al 8,5, hasta llegar definitivamente al 9, mientras los trabajadores solicitaban el 11 por ciento) y la vigencia del convenio por un año. Hay que decir que de no haberse llegado a este acuerdo los trabajadores estaban decididos incluso a no cumplir con los servicios mínimos, con lo cual los palentinos nos hubiésemos quedado sin transporte público.

Hay que destacar el buen clima negociador que presidió la reunión del sábado y también la mediación de los concejales citados.

PUENTE JUAN DE AUSTRIA

NUEVO ACCESO A EL CORTE INGLÉS

El puente Juan de Austria. Otro modo de llegar a la moda, el deporte, la electrónica, el hogar...
Un acceso que le lleva, sobre el Pisuerga, directamente a El Corte Inglés.
Aprovéchelo. Ahora, a El Corte Inglés, se llega antes.

El Corte Inglés
VALLADOLID

M.C.D.2022

NOVEDADES EN LA SERIE 3 DE BMW

Un nuevo impulso recorre la Serie 3 de BMW. Tres nuevas formas de demostrar su dinamismo. Tres posibilidades más para que usted elija.

M3 Sport Evolution y M3 Cabrio, la evolución del dinamismo en los cuatro cilindros.

Z1, un roadster revolucionario de chasis monocasco, construido sobre la base de un seis cilindros de la serie. Es la evolución en el diseño llevada al máximo.

Y en cada modelo, lo único que BMW elige por usted: Lo más avanzado en el terreno de la seguridad. Para que todo el dinamismo y el confort interior se disfruten sin sobresaltos.

Así, junto a la extensa dotación del Equipamiento Integral, incluido en el precio de cada Serie 3, podrá alcanzar el placer de conducir por diferentes caminos, en una gama en constante evolución.

Junto a las berlinas, deportivos, diesel y touring de la gama, la oferta llega a 18 modelos.

Ahora, desde los 102 CV del 316i hasta los 238 del M3 Sport Evolution, el abanico de prestaciones cubre sobradamente cualquier exigencia.

En el **900-10 20 30**, Servicio Telefónico de BMW, puede preguntarlo todo acerca de la Serie 3 ó, si lo prefiere, solicitar un folleto informativo. Y, en cualquier caso, en nuestra Concesión podrá conocer personalmente esta serie sin límites.

Datos técnicos Modelo	316i	318i	318is	320i	320i Cabrio	320i Touring	325i	325ix	325i Cabrio	325i Touring	325ix Touring	M3	M3 Cabrio	324d	324td	324td Touring	M3 Sport Evolution	Z1
Cilindrada	1596	1796	1796	1991	1991	1991	2494	2494	2494	2494	2494	2302	2302	2443	2443	2443	2467	2494
Potencia	102	115	136	129	129	129	170	170	170	170	170	215	215	86	115	115	238	170
Precio final recomendado (IVA incluido)	2.250.000	2.520.000	2.745.000	2.980.000	4.425.000	3.820.000	3.860.000	4.755.000	5.185.000	4.940.000	5.900.000	6.950.000	9.800.000	2.985.000	3.550.000	4.416.000	8.400.000	8.500.000

AYRSA

Polígono Industrial Villalobón.
"El Vial" P. 56. Tel. 72 12 54.
PALENCIA

M.C.D.2022

RECUERDOS VIEJOS

- Gratificación a la escuadra de serenos
- El Alcalde de Astudillo no colaboraba
- Una agresión, un homenaje y varios donativos
- Un ciclista murió atropellado por un coche

HACE 100 AÑOS (28 de mayo de 1890)

En la sesión de la Corporación Municipal se dio cuenta de que la Provincial había aprobado el presupuesto carcelario del partido de Palencia y de que el Gobierno había aprobado la subasta del Pabellón del Mercado. Se autorizó a la Comisión degobierno para tomar en arriendo una casa que no pasara de 500 pesetas anuales para ubicar en ellas las oficinas de la Reserva, que entonces estaban en el Pabellón subastado.

Acordó además gratificar a la escuadra de serenos por los servicios extraordinarios prestados durante la Feria de Pentecostés.

La Compañía de los Ferrocarriles del Norte hizo efectiva el día 27 la multa de 1.000 pesetas, que le había impuesto el Gobierno Civil de Palencia por el retraso injustificado de un tren.

Facundo Martínez, vecino de León, solicitó el registro de 30 pertenencias de mineral calamina y otros, con el título de "Mercadillo XVII" en Otero de Guardo.

El día anterior la lluvia había interrumpido varias veces las contrataciones en el ferial de ganados, precsiamente cuando empezaba a verse el deseo de vender porque los precios apenas se sostenían.

Las mayores transacciones habían sido las de ejemplares jóvenes y resistentes para las faenas agrícolas.

HACE 75 AÑOS (28 de mayo de 1915)

Llegó a El Diario Palentino la noticia de que al presentarse el Ingeniero de Montes Santiago Muñoz ante el Alcalde de Astudillo para practicar la información relativa al monte de la villa, la autoridad local se negó a facilitarle los datos, antecedentes y auxilios que precisaba para su trabajo. Tuvo que obligarse el Presidente de la Diputación Provincial, que se encontraba casualmente en Astudillo.

Un pastor de Antigüedad fue denunciado por infracción de la Ley de Pastos.

Uno de Barruelo fue denunciado también pero por dejar abandonada una caballería de su propiedad en un sembrado.

El comandante de Caballería señor Osteret Montaner fue destinado a prestar sus servicios en el Regimiento de Cazadores de Talavera, que guarnecía Palencia.

El Alcalde de Dehesa de Romanos comunicó al Gobernador Civil que el día 24 de mayo había descargado sobre el pueblo una gran tormenta con granizo. Ocasionó graves daños en los sembrados, dejando a algunos labradores en la más profunda miseria al quedar sus tierras inutilizadas para la siembra durante tres o cuatro años.

La Delegación Provincial de Hacienda anunciaba el pago de la mensualidad a los preceptores de Clases Pasivas, desde el 1 al 5 de junio.

HACE 50 AÑOS (28 de mayo de 1940)

Por antiguas rencillas de vecindad discutieron acaloradamente un mozo de tren de 35 años y otro hombre de 36, sin oficio conocido, en Barruelo. El segundo, utilizando un puñal que llevaba consigo, asestó un golpe a su adversario causándole una herida en la región cervical de la que fue asistido en el Hospital de la Compañía de Minas. La herida fue calificada como de pronóstico reservado. El agresor fue detenido por la Guardia Civil.

Por la tarde se celebró en la Escuela Normal del Magisterio el anunciado acto de homenaje y despedida, que claustro de profesores y alumnos dedicaban a su compañero y maestro don Vicente Matía, Magistral de la Catedral. Durante diecisiete años había sido catedrático de Religión y Moral en esa Escuela y ahora cesaba para seguir desempeñando la misma asignatura en el Instituto de Segunda Enseñanza.

En el incendio que días antes se declaró en el edificio de la calle Mayor donde estaba la Casa Sindical Provincial, las familias de dos modestos obreros que habitaban las buhardillas perdieron sus ropas, enseres y demás pertenencias. Para remediar tan extrema necesidad sus vecinos y los de las casas inmediatas contribuyeron con donativos espontáneos. La primera lista de recaudaciones sumaba 321 pesetas. A ella había que añadir una segunda lista de donativos entregados en la Central Nacional-Sindicalista, con lo que la recaudación se elevaba ya a 405 pesetas.

El Jefe Nacional de Sindicatos, Gerardo Salvador Merino, pasó varias horas en Palencia de regreso de Herrera de Pisuerga, su pueblo natal. Visitó la Jefatura Provincial y los servicios y dependencias de la Central Nacional-Sindicalista. También conversó con los camaradas del Sindicato de Ganadería sobre cuestiones relativas al abastecimiento de carne desde el 1 de junio.

HACE 25 AÑOS (28 de mayo de 1965)

Una furgoneta se entrelló contra un árbol en la carretera de Vecilla a Villada. El conductor sufrió varias heridas de pronóstico grave, de las que fue curado de primera intención en Villada y después en la Clínica de la Cruz Roja de Palencia.

A la altura del Portazgo marchaba un obrero de Palencia en una bicicleta que arrastraba un remolque. Cuando cruzaba de un lado a otro la calzada oyó el claxon de un turismo y trató de acelerar la marcha pasando a la izquierda, donde precisamente fue atropellado por el turismo que se había orillado a la izquierda también para evitar el accidente.

El ciclista sufrió gravísimas heridas, que le ocasionaron la muerte más tarde en el Hospital Provincial.

El infortunado obrero residía en una finca del Tercer Barrio y tenía 42 años de edad.

OMEGA SIEMPRE MARCA LOS MOMENTOS ESTELARES. LOS DE LOS JUEGOS OLIMPICOS. LOS DE LA CONQUISTA DEL ESPACIO. LOS DE LAS VIDAS LOGRADAS COMO LA SUYA. OMEGA CONSTELLATION. EL RELOJ DE SUS MOMENTOS ESTELARES.

CONCESIONARIO OFICIAL

Joyería Hermoso

Mayor, 56 - Tel. 74 02 57
PALENCIA

CENTRO DE ESTUDIOS EMPRESARIALES

CEREM

CURSOS Y MASTERS

- Fiscal
- Laboral
- Asesoría Emp.
- Contabilidad y Finanzas
- Adm. Empresas
- Direcc. Administrativa

Información y matrícula Sr. DIAZ.
Lunes y martes 28 y 29, de 9 - 14 y de 16'30 - 19'30 en Cámara de Comercio e Industria, c./ PIO XII N.º 7. Teléfonos 729598 - 727466.

DELEGACION CASTILLA - LEON
C/ Divina Pastora, 5 - Ofic. 1. 47004 Valladolid. Teléfonos 397369 - 392699.

CAMIONES NISSAN

Como son los más vendidos, se pueden vender por menos.

Concesionario: VIVAPA, S.A.
Palencia y Valladolid

M.C.D.2022

Acompañada de 46 firmas

Carta abierta a la presidenta de la CEAPA, en la que se pide su dimisión

En este momento del debate social y político sobre la LOGSE es por todos conocida la postura de la presidenta de la Confederación Española de Asociaciones de Padres de Alumnos CEAPA en lo referente a la enseñanza religioso-moral en los centros escolares.

El proyecto de ley presentado en el Congreso de Diputados le merece a la presidenta un juicio sumamente positivo, pues por primera vez, según sus palabras, se respeta el derecho de los que no quieren formación moral para sus hijos. La formación religioso-moral, afirma también, es intentar convertirlos en centros de adoctrinamiento.

La conclusión parece lógica: mejor sería que no existiera dicha formación. A lo sumo habría que permitirla para los alumnos cuyos padres la exijan en virtud de los acuerdos Iglesia-Estado. En consecuencia se hace acreedora también de la postura que está a favor de educar niños sin valores morales, o lo que es igual, sin alma, como han afirmado algunos.

Lo más llamativo de lo anteriormente expuesto es que estos principios han sido defendidos por la presidenta de la CEAPA en la mayoría de los foros en que se ha hecho oír, no a título personal, sino como representante de las asociaciones de padres en centros públicos.

Ante estos hechos, las dudas que se nos presentan a muchos padres que tenemos los hijos en centros estatales son las siguientes:

a) ¿Cuando la señora F. Tricio se presentó como candidata en las votaciones a presidenta de la CEAPA anunció en su proyecto tales pretensiones?

b) En tema de tanta trascendencia ha habido por parte de la CEAPA la honradez necesaria para pedir, con votación incluida, el visto bueno de sus asociados para defender estos principios?

c) Se ajusta esta actitud de la presidenta al hecho real de la petición mayoritaria de la formación religioso-moral por aparte de los padres con hijos en centros públicos?

d) Sin una respuesta positiva a estas dudas, ¿no parece abiertamente claro un abuso de poder la actitud de la presidenta de la CEAPA?

De todos modos ha quedado abiertamente patente a todos los padres de alumnos de centros públicos cuál es el pensamiento y actitud de la presidenta de su asociación en los referente a la educación en valores morales de nuestra juventud. Es un hecho a tener en cuenta en próximas elecciones. Y no es ilusorio suponer que muchos padres, entre los que nos encontramos, estamos pensando que ha llegado el momento de pedir la dimisión de la presidenta por extralimitación en sus poderes y no sentirse en modo alguno representados dignamente.

Los abajo firmantes piden públicamente su dimisión.

Antonio Medina y 45 firmas más.

En el norte palentino y Córcega

Campamentos Sherpa, para el verano

El Club Sherpa ha organizado para los meses de julio y agosto dos campamentos de verano, que ha denominado Lago-90 y Córcega-90, que tendrá lugar en Ruesga y en la isla de Córcega.

En el primero pueden participar chicos y chicas de edades comprendidas entre los 6 y los 16 años, y se desarrollarán junto al pantano del Príncipe Alfonso, en el norte palentino. El emplazamiento permite diferentes prácticas deportivas, salidas a los montes y estudios del ecosistema.

La actividad Córcega-90 es un campamento en la isla de Córcega, en el Mediterráneo. Está organizado conjuntamente por el Club Sherpa y la asociación Förderkreis F., de Alemania federal. Está dirigido a jóvenes de 14 a 17 años. El campamento estará instalado al pie de la montaña, en el Cap de Corse, donde los participantes podrán compartir más de dos semanas con otros jóvenes europeos.

Para ampliar información respecto a ambas actividades, así como para realizar las correspondientes inscripciones, dirigirse al Club Sherpa, en Calle Mayor, 8-2.º, entre 6 y 9 de la tarde, o llamando al teléfono 750 464.

Por la empresa

Si tienes una idea innovadora ven a contárnosla.

En **CEI** te asesoramos de cuales son los pasos que tienes que dar para llevarla a cabo.

Una vez conocida tu idea y comprobada su viabilidad, te ofrecemos:

- Preparación y formación personalizada.
- Información y asesoramiento en todos los aspectos que inciden en la configuración de la empresa.
- Plan de empresa que incluye desde el plan comercial, ubicación, inversión, etc... hasta el plan financiero.
- Asistencia en la creación de la empresa, localización de terrenos y naves, selección de bienes de equipo, gestión de fuentes de financiación, etc.

Creada la empresa contarás con nuestro apoyo para su gestión y seguimiento con toda la información actualizada que pueda serte de utilidad.

CEI (Centro de Empresas e Innovación de Castilla y León) es una empresa patrocinada por la Comunidad Europea y constituida por instituciones y entidades de Castilla y León*

Con el apoyo de la Comunidad Europea

Al servicio de la Empresa

CEI

Centro de Empresas e Innovación de Castilla y León, S.A.

General Ruiz, 2
Pasaje de la Marquesina, n.º 14, oficina 20
Teléf. 983/20 78 66 - Fax 983/20 78 65
47004 VALLADOLID

Pza. de la Catedral, s/n.
Edificio "El Torreón"
Teléf. 987/23 48 98
24003 LEON

* Junta de Castilla y León - Diputación Provincial de León - Diputación Provincial de Valladolid - Ayuntamiento de León - Ayuntamiento de Valladolid - Caja de Ahorros de León - Caja de Ahorros Popular de Valladolid - Caja de Ahorros Provincial de Valladolid - Cámara Oficial de Comercio e Industria de León - Cámara Oficial de Comercio e Industria de Valladolid - Federación Leonesa de Empresarios - Confederación Vallisoletana de Empresarios.

M.C.D.2022

El Consorcio para el Desarrollo Económico de Palencia pasó a mejor vida

A partir de hoy se ha convertido en un "foro de debate y análisis" sobre proyectos e iniciativas industriales

Carmen Moreno (CPOE): "No es la solución, pero es mejor que no tener nada"

Redacción (M.V.)

Esta mañana se ha celebrado en la sede de la Confederación Palentina de Organizaciones Profesionales una nueva reunión del Consorcio para el Desarrollo Industrial de Palencia, con la presencia de los máximos responsables de las distintas instituciones y organismos que lo conforman. Así asistieron la presidente de la propia CPOE, Carmen Moreno; gobernador civil, Esteban Egea; presidente de la Diputación Provincial, Jesús Mañueco; alcalde de Palencia, Antonio Encina y el delegado territorial de la Junta de Castilla y León, Jesús María Castro Asensio (actual presidente de turno del Consorcio). Además hubo representantes de las Cajas de Ahorros de nuestra ciudad y de los sindicatos.

Representantes de las instituciones miembros del Consorcio. (Fotos LUIS)

En los medios de comunicación habíamos dado por sentado desde hace mucho tiempo que este Consorcio para el Desarrollo Económico de Palencia, por cierto nacido hace aproximadamente año y medio, se encontraba "muerto" y sin ningún futuro. Los miembros del mismo -obviamente unos más que otros– se resignaban a aceptarlo así y pretendían revitalizarlo, aunque tras la reunión de hoy el asunto pensamos que ha quedado bastante claro para todos y se nos ha dado la razón, ya que si algo existió del Consorio -nosotros seguimos pensando que nada– a partir de esta fecha ha pasado a la historia.

En resumen, lo que se llamó Consorcio y nació con el objetivo de ser un organismo gestor del desarrollo económico-industrial de nuestra provincia, ahora se ha reconvertido en un simple "foro de debate y análisis" sobre esa situación, en el que cada administración o institución presente sus proyectos o iniciativas para de alguna forma recibir lo que pudieramos llamar "la bendición del padre". Y si esa bendición no existe...da igual, porque lógicamente si el que lo presenta está decidido a llevarlo a cabo no habrá peros que valgan.

La mayor parte de la reunión, según pudimos comprobar por lo dicho en la rueda de prensa, se dedicó a debatir sobre la posibilidad o no de darle contenido y efectividad de gestión al Consorcio, con el fin de cumplir los objetivos fijados en el documento de constitución del mismo. Según reconocieron los asistentes las intervenciones de unos y otros habían tenido "mucho calor", una manera de decirnos que había serias discrepancias al respecto.

El actual presidente del Consorcio y delegado territorial de la Junta, Jesús María Castro, informó durante la rueda de prensa que se había presentado un informe de GESTUR en el que se reconocía que sus competencias no le permitían servir de oficina gestora del Consorcio, aunque sí se ofrecía y se ponía a disposición del mismo para apoyar y asesorar en temas que sí son de su campo de actuación (gestión y promoción de suelo industrial). Ante esta situación, Castro Asensio propuso la citada reconversión en "foro de estudio, debate y análisis sobre los distintos proyectos de las administraciones para el desarrollo industrial de la provincia", algo que según las palabras del resto de intervinientes no les parecía mal, pero dejando claro que con ello los objetivos fijados en la constitución del Consorcio ya no se cumplirían y por tanto existía un incumplimiento por parte de los firmantes de aquel acuerdo.

El gobernador civil, Esteban Egea, puso de manifiesto las serias discrepancias existentes y como se había decidido que los acuerdos se adoptaran por consenso y obviamente esta circunstancia no se daba a la hora de proponerse el conseguir los objetivos iniciales del Consorcio, finalmente y como mal menor, a partir de ahora se funcinará como un foro de debate, lo que a su entender "es un buen punto de partida, pues es mejor que exista algo a que no exista". Por las palabras del gobernador civil se dedujo que las discrepancias fundamentales partían del representante de la Junta, por lo que Castro Asensio, delegado territorial, aclaró que de momento no es posible cumplir los objetivos previstos en un principio y "el foro de debate y análisis propuesto será un buen punto de partida".

Por su parte Javier Donis, en representación del sindicato UGT, manifestó que lo que ahora se quiere hacer con el Consorcio nada tiene que ver con lo que se firmó el día de su constitución. "Aquello -añadió– parece que de momento no es posible, por lo que a nuestro juicio el Consorio está muerto". Respecto al foro de debate indicó que carecerá de eficacia práctica "y esta situación nos demuestra que falta voluntad por parte de las administraciones para poner en marcha el Consorcio con los fines que nació". Dijo que lo que se quiere hacer con este foro "puede perfectamente quedar asumido dentro de las competencias del futuro Consejo Económico Social regional".

Por su parte la presidenta de la CPOE dijo que lo del foro era el mal menor, aunque no lo proyectado en su día para el Consorcio. Jesús Mañueco dijo tan solo que "esta provincia lo que necesita son menos críticas y más colaboración", anunciando que en la próxima reunión iba a proponer un ebate sobre el futuro concreto del Polígono Industrial Provincial de Venta de Baños. Finalmente el alcalde, Antonio Encina, se refirió al Consorcio como "un embarazo de paquidermo".

SUCESOS EN LOS PUEBLOS

ROBO EN LA ERMITA DE VALDESALCE EN TORQUEMADA

Tras forzar la puerta de acceso a la ermita de Nuestra Señora de Valdesalce, en el término municipal de Torquemada, persona a personas desconocidas robaron tres tallas de madera policromada, que representaban a tres angeles, con un tamaño de 40 por 10 centímetros. Además se apoderaron de otra talla más, de 30 por 10 centímetros, que representa al Niño Jesús. Se han valorado en unas 40.000 pesetas, lo cual quiere decir que son obras de escaso valor artístico.

Esta es la tercera vez que se comete un robo en esta ermita, que en su día fue la iglesia parroquial del pueblo que llevaba su mismo nombre, distante de Torquemada unos dos kilómetros. En dos ocasiones se han llevado tallas y en otra tan solo el dinero de los cepillos.

SUCESOS LOCALES

ROBO EN UN ESTABLECIMIENTO

El propietario de un establecimiento sito en la Avenida de Cataluña denunció en Comisaría el robo de 26.000 pesetas en metálico del interior del mismo. El autor o autores penetraron tras forzar la cerradura de la puerta.

SE PERDIO EN EL MONTE

Priscila Castrillejo, de edad avanzada, se perdió ayer en el Monte el Viejo, siendo hallada alrededor de las 10 de la noche por efectivos del Parque de Bomberos y de la Policía Local, a los que se había dado la alerta sobre las 8 de la tarde. Apareció en buen estado físico.

REGISTRO CIVIL

NACIMIENTOS

Yomar Llanos Paniagua, de Juan Carlos y María del Mar.

Beatriz Camina Martín, de Fernando Serafín y María Lourdes.

María Cristina Barón, Echevarría de Fernando y María Dolores.

MATRIMONIOS

Macario Pascual Cancho con María Belén de los Bueis.

Marcos Perrino Velasco con María de los Angeles Antúnez Saldaña.

M.C.D.2022

GUARDO

Hablemos de «Susurro», la revista del Hogar del Pensionista

Esto es como una pequeña explicación, no una disculpa, sino una justificación para todas aquellas personas que se extrañan de que nuestras cosas, "las cosas" del hogar, no les lleguen como venía ocurriendo desde hace casi cuatro años, a través de "Susurro". No me he ido, les prometí en el primer número que estaría al lado de sus duelos y sus celebraciones, y así seguirá siendo, aunque ahora gracias a la paciencia del Sr. director de EL DIARIO PALENTINO.

Sabía el proyecto del director provincial de publicar una revista que recogiera las noticias de todos los centros de la provincia. Y lo sabía porque, en una agradable reunión que mantuvo con todos los presidentes, así nos lo manifestó, después de felicitar a Guardo por ser el único hogar que publicaba su propia revista. Una revista modesta, sin pretensiones, "de andar por casa", para contar nuestras pequeñas cosas, fotocopiada, excepto en las "ocasiones" que se imprimía, pero que nos hacía, en cierto modo, sentirnos "la cabeza del ratón", lo cual, no cabe duda, es mucho más importante que pasar a ser "la cola del león", aunque las aspiraciones de cada cual son libres.

Conocido el deseo del Sr. director, y compartido, por supuesto, porque siempre fui partidaria de la colaboración mutua, de la convivencia y confraternización con los demás, no pensé que esto pudiera significar la desaparición de "Susurro", ya que, si la nueva revista se edita a nivel provincial, supongo que también se financiará a ese nivel (aparte de que, habiendo, como hay fotocopiadora en el centro el desembolso sería mínimo) y no necesariamente tendría que cortar las lógicas iniciativas de cada comunidad local, para contar sus pequeños "chismes". Porque si a los de Dueñas les importa un bledo que Lola sea la preciosa abuela de una preciosa nieta –pongo por caso– a los de Guardo sí nos alegra y la felicitamos. O que Santos se haya recuperado tan bien, que ahora parece mucho más joven que cuando todo pachuchín, ingresó en el Hospital...

Por eso, en el último número no me despedí, ni les expliqué. Lo hago ahora, sabiendo que mi "Susurro", el susurro de todos ustedes, ya no volverá a salir más. Ignoro el nombre que le darán a la nueva y más importante revista, pero no será "Susurro" porque este nombre es de mi propiedad intelectual; una modesta propiedad, que guardaré con todo cariño en lo más profundo del corazón, porque encierra muchas horas de entrega tierna y desinteresada.

Son muchas las personas que me piden que haga una encuesta para poder expresar sus opiniones como tributo a esta labor de cariñosa información. Y como, después de estos años, esa sería la única muestra de afecto recibida por mi labor, no me voy a resistir ni voy a rechazar la única prueba que yo sé que es sincera. Les prometo que pronto estaremos con ustedes a través de EL DIARIO PALENTINO y con las opiniones de todos los amigos que quieran brindármelas. Gracias.

Laura Regueiro

SUPERSEMANA CITROËN AX

Durante una semana excepcional, los Citroën AX New York, nueva serie limitada, traen un viaje gratis a Nueva York.
Compre su Citroën AX New York antes del día 2 de Junio y sin sorteos ni condiciones conseguirá un viaje gratis a la ciudad de los rascacielos, en vuelo regular, con hotel incluido.
¡Nueva York gratis!
Exclusivamente durante la Super Semana en toda la Red Citroën.

EQUIPAMIENTO AX NEW YORK:
Caja de 5 velocidades. • Interior de lujo con asientos deportivos tapizados en terciopelo y volante sport. • Elevalunas eléctrico y cierre centralizado. • Limpia-lava luneta trasera. • Radiocassette stereo

SIN SORTEOS, SIN CONDICIONES A NUEVA YORK GRATIS.

Super Semana Citroën AX New York.
Del 28 de Mayo al 2 de Junio. Abierto Sábado.

OFERTA VALIDA PARA VEHICULOS EN STOCK MATRICULADOS ANTES DEL 30 DE JUNIO NO ACUMULABLE A OTRAS OFERTAS PROMOCIONALES

M.C.D.2022

VENTA DE BAÑOS

Presentación de la Escuela Municipal de Ciclismo

Grupo de niños y niñas de la Escuela Municipal de Ciclismo de Venta de Baños, en su presentación oficial (Foto OLEA)

Recintemente se presentó la Escuela Municipal de Ciclismo de Venta de Baños, encuadrada en el C.P.M. de la localidad, que cuenta con corredores de las categorías alevín, infantil, principiante y cadete.

Los integrantes de dicho club realizan desde hace varios años diversas actividades dentro de este deporte. Con resultados positivos en la formación de unos deportistas con grandes cualidades humanas y técnicas.

Como director deportivo figura Germán Romo Alvarez; como ayudantes o cuidadores de éste Isidro Montero, Salvador Díez y José Pedro F.

La C.P.M. agradece públicamente a estas personas su colaboración así como a patrocinadores y firmas comerciales que hacen posible su buen funcionamiento. Principalmente al Ayuntamiento de Venta de Baños, Seguros Umes y José Luis Maeso, éste de Fontibre.

Los dirigentes confían en repetir al menos los éxitos del pasado año en el que se ganaron nueve carreras.

Los corredores:

-**Cadetes:** Francisco José Blas Caballero, Pablo Caballero Bravo, Jesús Calvo Martínez, Jorge Martín Abascal y Juan Manuel Vielba García.

-**Infantiles:** Isidro Montero Rodríguez, Salvador Díez Alejos, José Caballero Bravo, Miguel Angel Calzada Bueno y David Castañeda Gutiérrez.

-**Principiantes:** Sonia Díez Alejos, Fernando Bernal Vega, Leticia González Bravo, Roberto Pérez Serrano y Diego Castañeda Gutiérrez.

Ante el V Centenario
PALENTINOS EN AMERICA
Alonso Izquierdo Gil, mercader de la Plaza Mayor de México

Santiago Francia Lorenzo
Archivero Diocesano

Alonso Izquierdo había nacido en Palencia el año 1605, del matrimonio legítimo de Juan Izquierdo y María Gil. Sus padres habían llegado a Palencia procendentes de Castromocho de donde eran naturales y aunque no lo hemos confirmado– debieron pasar algunos años en la Nueva España. La tendencia de la familia arranca de los tiempos mismos de la conquista. Un tal Izquierdo, natural de Castromocho, estuvo con Hernán Cortés en la exploración de la Nueva España, concretamente en San Miguel, según el testimonio de Bernal Diaz del Castillo.

En Palencia fue bautizado en la parroquia de San Miguel y debió asistir a la escuela de Doctrinos que muy cerca de la iglesia tenía, el Cabildo catedralicio. En la Información de libertad que en el año 1645 hace en México antes de venir para España, ante el alcalde y juez de la ciudad don Luis de Berrio y Montalvo, el capitán Antonio Freyria que es tesorero de penas de Cámara en dicha ciudad, afirma que conoce a Alonso Izquierdo "desde que se sabe acordar, andando a una escuela juntos en la ciudad de Palencia". Antonio Freyria tenía un año menos y fueron compañeros de clase. El destino les uniría luego también en América.

Otro amigo de infancia fue Sebastián Sanz de Urrieta quien a sus treinta y cuatro años dice conocer a Alonso Izquierdo "de más de veintiseis años a esta parte tratándole y comunicándole así en la ciudad de Palencia, reinos de Castilla, donde es natural, como en esta ciudad (de México)" Y es Sebastián quien nos dice que antes de partir a Indias estuvo algún tiempo en la ciudad de Cádiz. No sabemos cuanto, pero no debió exceder de los dos o tres años y nos parece muy verosímil que ambos emigraran juntos uniéndoles la misma profesión de mercaderes.

En México estuvo Alonso diez años dedicado al comercio, montando su tienda en la plaza Mayor y pública de la ciudad, según él mismo confiesa. Una nutrida colonia de palentinos residía en México por estos años dedicada a los negocios, entre los que sobresalían por la envergadura de los mismos el becerrilense Simón de Haro y Juan de Padilla Palomato, emigrado desde Castromocho. De Palencia, además de Freyria y Sanz de Urrieta, se encontraban faenando en el oficio Diego de Chaves Ortuño y Antonio Palenzuela. Este último regresó a Palencia dos años antes que lo hiciera Alonso Izquierdo Gil. Aquí se le conoció como el Indiano, lo que parece indicar que no vino de la Nueva España con las manos vacías.

En la ciudad azteca, Alonso debió ser muy conocido. Una tienda en la plaza Mayor era un escaparate apto para hacer clientes y entablar relaciones sociales. Al margen de los elogios que le dedican sus paisanos, sí parece que era un hombre cumplidor de la palabra en los tratos, honrado en su conducta y honesto en sus costumbres.

Los diez años de estancia en Indias fueron suficientes para labrar una fortuna que le permitiera regresar y vivir con un cierto desahogo. El hecho de que trajera de México todos los certificados necesarios para acreditar su soltería, parece dar a entender que pensaba casarse aunque no fuera de forma inminente. No creemos que mantuviera ya relaciones con Isabel de Revenga, parroquiana de San Miguel y con quien cuatro años después -ya cuarentón– contrajo matrimonio.

Con él regresaría de México su amigo Sebastián Sanz de Urrieta. Allá quedaban Chaves Ortuño y Freyria y otros muchos palentinos. Porque un punto deja muy claro el expediente que nos proporciona estos datos: Que la colonia de palentinos que vivió en México en la primera mitad del siglo XVII, fue verdaderamente significativa, tanto por la cantidad, como por la calidad de las personas.

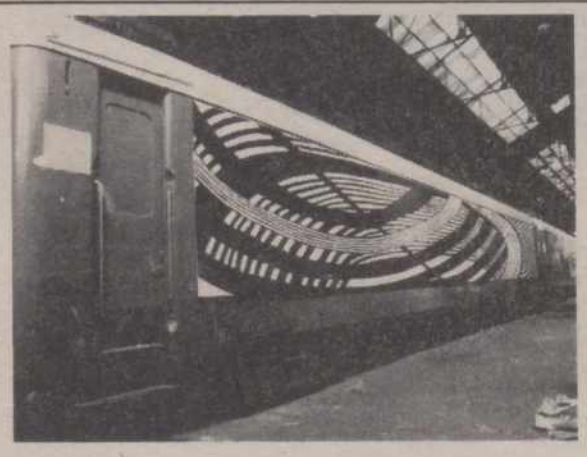

EXPOSICION «IBEROAMERICA EN TREN VI»

«LE ESPERAMOS EN LAS ESTACIONES DE:»
Palencia
días 25 y 26
Aguilar de Campoo
días 28 y 29

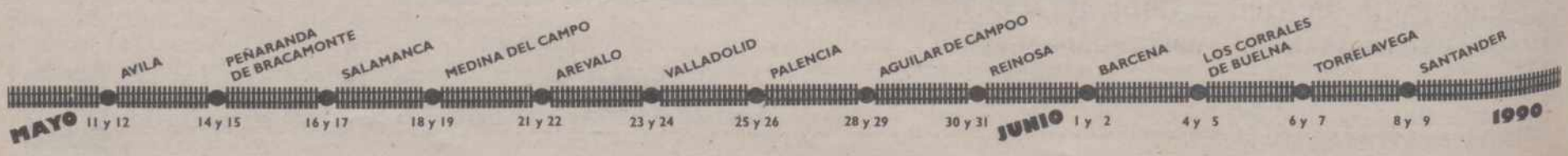

M.C.D.2022

5 de Junio 1990

Día Mundial del

Medio Ambiente

¿Soluciones?

...entre todos!!

DISTINCIONES ECO'89

- Consejeros Honorarios.
- Eco-Escolares.
- Eco-Profesores.

Entrega de distinciones de ECO-CONSEJERO HONORARIO 1989 en Palencia

Día 29 de Mayo, a la 1 de la tarde, en la Delegación Territorial de la Junta de Castilla y León

Junta de Castilla y León

Consejería de Medio Ambiente y O.T.
Departamento de Educación Ambiental

M.C.D.2022

Los monjes y el hierro

II.- El mercado del hierro

P. ALBANO

El fenómeno social del transporte, intercambio y comercio entre ciudades, villas y pueblos de la Meseta Norte es un fenómeno histórico que quizá sólo está recogido en la gran historia. Maderas de los pinares de Soria y Burgos, mantas de Palencia, tejidos de Segovia y Villacastín, trigo y cereales de Campos, ciencia de Salamanca y acarreo y transporte de la arriería de León son matices de esa realidad histórica y social.

Hablar de metalurgia en Castilla, ya es tema más curioso. Pues han sido algunos datos en este sentido lo que me han movido a hablar del tema. Varios decumentos del Archivo Histórico de León, de los siglos XVI-XVII informan sobre el transporte de hierro, desde Bilbao y Balmaseda hasta León y La Bañeza por Pedro Sarabia, vecino de Hornillas, jurisdicción de Villarcayo. Pedro Sarabia se concierta en varias ocasiones con Mateo Tenorio, de La Bañeza, para que traiga diversas partidas de hierro de Balmaseda. Pedro Sarabia paga al contado por quintales, que han de ser pesados con toda exactitud al llegar a su destino.

Más curioso es todavía que, según una Escritura del año 1687, el Padre Fray Tomás Cuadrado, religioso de la Orden de San Benito, del convento de Samos (Lugo) pero destacado en La Bañeza, hace contrato con Santos Juan, vecino de Santa María del Páramo, con Antonio Diez Cadórniga, escribano, Mateo Tenorio y Luis Turienzo, vecinos de La Bañeza, para vender hierro del que se fabrica en la herrería el convento Samos. El padre Fray Tomás ha de surtir las tiendas de los susodichos. Se lo ha de vender por menudo, como no sea de arroba para arriba, al precio de cincuenta reales el quintal. Los susodichos no comprarán hierro por menudo, sino al Padre Fray Tomás, a menos que en el convento no tuvieren para surtir todos los pedidos. Quien incumpla el contrato, pagará 500 reales de multa. Y todos se comprometieron.

Pero los Religiosos Benedictinos de Samos cumplían tan bien con su trabajo y sus contratos, que abrieron una casa, especie de pequeña sucursal, en La Bañeza. El religioso administrador de esa casa por los años 1680-90 era Fray Tomás Cudrado.

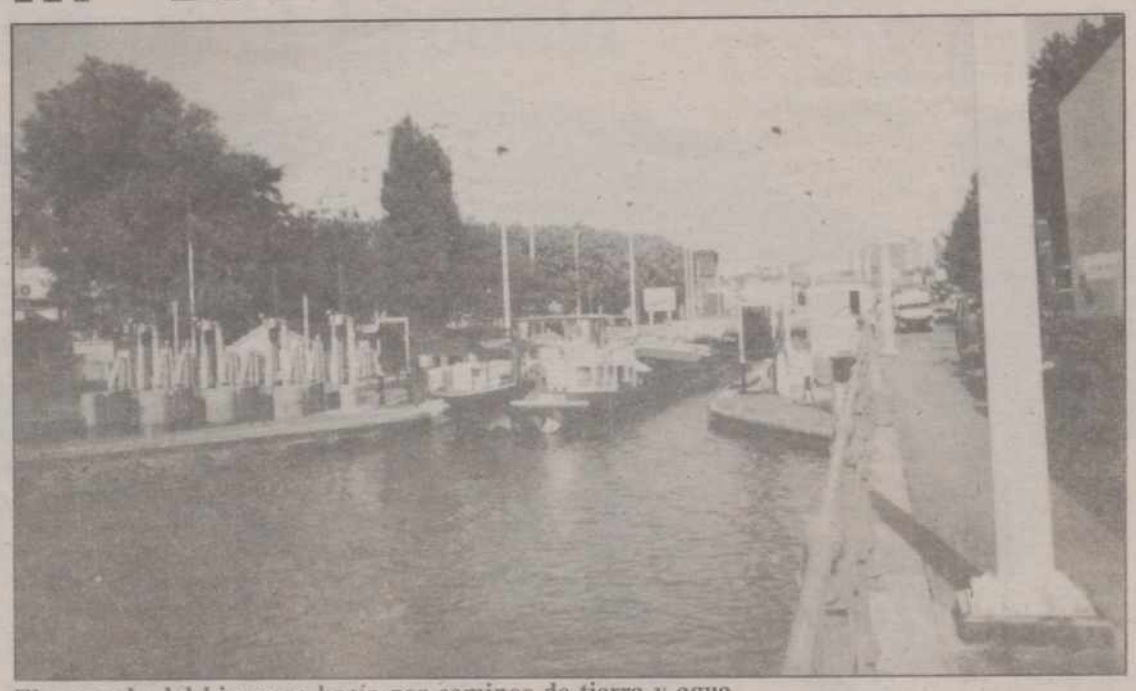

El mercado del hierro se hacía por caminos de tierra y agua

La herrería sucursal de Samos en La Bañeza estaba en la calle de La Madera (actual Padre Miguélez). La casa era conocida con el nombre de "la herrería". Esa casa ha existido en La Bañeza hasta el año 1965, en que se hizo una edificación nueva. Se tuvo la buena idea de guardar en la fachada del edificio nuevo el escudo antiguo, que es el del convento de San Julián de Samos. Se ven bien claros todavía la mitra del Abad, sostenida por ángeles; la Cruz célebre en Samos; las conchas o vieiras, que recuerden que el convento estaba en el Camino de Santiago; la palma y corona de San Julián y Santa Basilisa, Patrona del convento y el ciprés, el laurel y el pajarito con un anillo en el pico, que tanto significado histórico y hasta legendario tiene en el monasterio.

Naturalmente que ni en la herrería de Samos, ni en la sucursal de La Bañeza se siguió fabricando y vendiendo hierro hasta 1965. Aunque en las abadías y monasterios aún se tienen talleres donde se trabaja el hierro, el plomo y otros metales y se hacen trabajos artesanales y artísticos.

Ya sé que ni en Burgos, ni en Soria, ni en Palencia extrañan estos datos hasta el punto de producir asombro de novedad. Pero sentimientos de curiosidad y reflexión, sí. En mí produjo sentimientos parecidos la lectura del trabajo y la venta del hierro por parte de los monjes, ya en los siglos XVI-XVII, tradición que venía de muy antiguo, como también dije. La lectura de los documentos en este sentido me hizo recordar el dicho medieval que decía: "Dios hizo el sábado, los monjes el mercado y los mercaderes la villa levantaron".

En Galicia hay varios lugares que llevan el apellido "de los monjes" o "de las monjas". También en Castilla y León abundan pueblos y villas que se llaman "de los frailes", "de las monjas", "de las dueñas" y parecidos. Así, de repente, me viene a la memoria Villafrades, Villar de Frades, Huerga de Frailes, San Pedro de las Dueñas, Dueñas, Santa Colomba de las Monjas, Bustafrades etc.

Que las abadías y monasterios eran talleres de arte, artesanía e industria, no puede haber historia que lo niegue. Que, además, fueran sucursales o especie de delegación mercantil, ya es algo menos conocido, pero no por ello debe ser ignorado. Los documentos lo constatan y por lo tanto, son testimonios fehacientes de realidad histórica y de vida real.

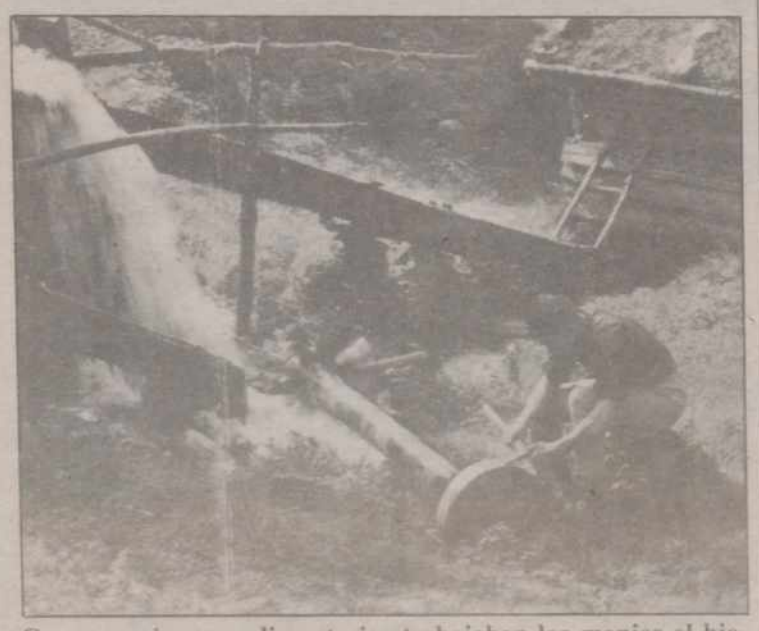

Con mecanismos rudimentarios trabajaban los monjes el hierro

Cada día estamos más a mano

Sí, es cierto, en la Caja disponemos de la Red de Oficinas más amplia de la Región. Para apoyar de cerca sus ilusiones y esperanzas.

Pero como queremos que nos tenga más a mano cada día, abrimos una más en...

DUEÑAS
C/. Las Damas, n.º 10
Teléfono (988) 78 06 09

Para seguir ofreciéndole nuestros servicios con el estilo humano y cordial que nos caracteriza.

Caja Salamanca

M.C.D.2022

Aunque ganó (0-1) en Yugoslavia

Impreciso y desconcertante ensayo de la selección de Suárez

Ljubljana (Yugoslavia). EFE.

Yugoslavia: Ivkovic; Vulic, Hadzibegic, Jozic, Spasic; Baljic (Sabanadzovic, m. 70), Stoijkovic, Prosinecki, Brnovic (Jarni, m. 70); Vujovic (Pancev, m. 60) y Susic.

España: Zubizarreta; Chendo (Alkorta, m. 80), Andrinúa, Sanchís (Górriz, m. 69) Jiménez; Roberto, Míchel, Martín Vazquez, Villarroya (Rafa Paz, m. 69); Butragueño (Fernando, m. 88) y Manolo (Pardeza, m. 80)

Goles: 0-1, M. 55: Butragueño remata a puerta vacía un centro desde la derecha de Manolo, que se internó en el área tras resbalar su marcador, Spasic.

Arbitro: Rosario Lo Bello (Italia), auxiliado por Pietro D'Elia y Carlo Longhi, también italianos. Tarjetas amarillas a Chendo (m. 56), por entrada a Vujovic; Alkorta (m. 81), por falta a Stoijkovic; y Martín Vázquez (m. 84), por protestar.

Incidencias: Encuentro amistoso disputado el sábado en el estadio Central de Ljubljana ante unos 15.000 espectadores.

Comentario:

La selección española consiguió el sábado imponerse a domicilio a Yugoslavia, aunque su triunfo fue engañoso, puesto que los locales Zubizarreta y los palos, en tres ocasiones, mantuvieron la victoria hispana.

Yugoslavia fue claramente superior al equipo español en la primera parte. Los balcánicos tuvieron varias oportunidades de marcar, pero Zubizarreta y los postes lo impidieron.

Butragueño marcó el gol español en su partido internacional número 49

El principal defecto del equipo de Luis Suárez fue no presionar en el centro del campo, donde Susic, Stoijkovic, Baljic y, sobre todo, el joven Prosinecki, que pese a sus 20 años se erigió como el cerebro y motor de sus campañeros, encontraban siempre huecos en esa zona muerta entre el área y el círculo central.

Esta ausencia del sujeción a los centrocampistas rivales provocó un peligro casi constante de los locales, que en el minuto 5 disparaban por primera vez a puerta, en un remate de Stoijkovic, a pase de Vujovic, que rechazó Zubi.

La defensa y el centro del campo español mostraban demasiadas lagunas, aunque la brega continua de Villarroya, que sí robó varios balones, provocó algunos contragolpes, de los que sólo uno mereció el calificativo de peligroso.

La primera parte concluyó con una nueva feliz intervención, a tiro de Stoijkovic, del meta vasco, que igualó de forma brillante el número de actuaciones internacionales de Iríbar, con 49 partidos.

La segunda parte comenzó con similares características y el partido se pudo decidir en el minuto 48, cuando Vujovic se plantó solo ante Zubi, pero su remate fue desviado providencialmente por el pié del guardameta. El balón llegó a Prosinecki quien remató a bocajarro y de nuevo la fortuna se alió con España, porque Sanchís estaba bajo la portería y salvó lo que era casi un gol.

Un contragolpe rápido de los españoles, prácticamente el único, se convertiría a la postre en el solitario gol del partido. Martín Vázquez inició la jugada, pasó a Míchel, este cedió en profundidad a Manolo que se internó por la derecha y Butragueño, que también alcanzó los 49 partidos, rubricó en la boca de gol.

El cerco de los balcánicos fue a duras penas solucionado por los hombres de Suárez, y los numerosos cambios introducidos por el seleccionador, lo que implicó el debú de Alcorta con el equipo nacional, aunque casi no tuvo tiempo para lucirse, significaron que España jugó ya únicamente para salvar el resultado.

QUINIELA GANADORA

1.–	Huelva-Castilla	1
2.–	Burgos-Elche	1
3.–	Figueras-Salamanca	1
4.–	Español-Eibar	2
5.–	Santander-Betis	2
6.–	Las Palmas-Sestao	2
7.–	Coruña-Palamós	1
8.–	Murcia-Jerez	1
9.–	At. Madrileño-Levante	X
10.–	Hospitalet-Cartagena	1
11.–	Tarragona-Alcoyano	1
12.–	Benidorm-Barcelona Ath.	1
13.–	Hércules-Alcira	X
14.–	Orihuela-Gandía	1
P15.–	Sabadell-Bilbao Ath.	1

Ningún acertante del pleno al quince

Los de catorce, a diez millones

Ningún boleto de quince aciertos (catorce + complementario) había aparecido al 80 por ciento del escrutinio de la quiniela correspondiente a la jornada de ayer, lo que permitirá a los tres acertantes de catorce cobrar diez millones de pesetas, en caso de que no aparezcan más.

Estos son los datos provisionales:
Recaudación, 223.192.860 pesetas.
55% para premios, 122.756.073 pesetas.
Para cada categoría (14, 13, 12), 33.478.929 pesetas.
Quinielón-pleno al 15, 22.319.286 pesetas.
Fondo acumulado Gran Copa, 26.324.526 pesetas.
Reparto de premios al 80%:
De primera categoría (14+C), 0 acertantes.
De segunda (14), 10.000.000 pesetas.
De tercera (13), 450.000 pesetas.
De cuarta (12), 25.000 pesetas.

RANK XEROX

Así que, ya sabe, vaya al concesionario Xerox de Colón, 33 - Palencia o llámeme al teléfono 750710, podrá disfrutar de una oferta única, UNA COPIADORA, UN FAX y UNA MAQUINA DE ESCRIBIR, con prestaciones profesionales, por sólo 36.000 PTS. AL MES.
Ofertas así, sólo se hacen a un amigo.

Fdo. El Amigo de las Oportunidades Xerox.

Contrapunto

Concesionario RANK XEROX

ESTAMOS ABIERTOS

M.C.D.2022

LA LIGA FUTBOLISTICA

Resultados y clasificaciones

SEGUNDA DIVISION

RESULTADOS

Huelva-Castilla	3-1
Burgos-Elche	2-1
Figueras-Salamanca	1-0
Español-Eibar	2-3
Sabadell-Bilbao Ath.	2-1
Santander-Betis	1-3
Las Palmas-Sestao	0-1
Coruña-Palamós	2-0
Murcia-Jerez	2-0
At. Madrileño-Levante	1-1

CLASIFICACION

	J.	G.	E.	P.	F.	C.	Ptos.
1.—Burgos	38	18	14	6	53	24	50+12
2.—Betis	38	16	15	7	44	29	47+ 9
3.—Bilbao Ath.	38	15	15	8	50	36	45+ 7
4.—Coruña	38	19	6	13	45	38	44+ 6
5.—Español	38	15	12	11	50	33	42+ 4
6.—Las Palmas	38	15	10	13	42	37	40+ 2
7.—Sabadell	38	13	14	11	41	39	40+ 2
8.—Palamós	38	13	14	11	29	39	40+ 2
9.—Murcia	38	13	12	13	38	39	38
10.—Jerez	38	11	16	11	26	31	38
11.—Sestao	38	13	10	15	33	32	36– 2
12.—Figueras	38	12	12	14	37	47	36– 2
13.—Salamanca	38	14	8	16	35	33	36– 2
14.—Elche	38	12	12	14	39	41	36– 2
15.—Levante	38	9	18	11	34	43	36– 2
16.—Eibar	38	11	12	15	35	42	34– 4
17.—Santander	38	11	11	16	32	36	33– 5
18.—Castilla	38	11	9	18	36	44	31– 7
19.—Huelva	38	12	5	21	39	56	29– 9
20.—At. Madrileño	38	8	13	17	33	52	29– 9

– Ascienden directamente a Primera: R. Burgos (campeón) y R. Betis.
– Promocionan: Coruña y Español.
– Descienden a Segunda B: Atlético Madrileño, Huelva, Castilla y Santander.

SEGUNDA DIVISION «B»

GRUPO I

RESULTADOS

Avilés Ind.-Moscardó	2-0
Langreo-Lalín	2-1
Leganés-Ferrol	7-0
Leonesa-Cambados	1-0
Avila-Pegaso	2-2
Orense-Alcalá	1-0
Arosa-Ponferradina	1-4
Pontevedra-Getafe	2-1
Endesa-Lugo	1-1
Toledo-Sporting At.	1-1

CLASIFICACION

	J.	G.	E.	P.	F.	C.	Ptos.
1.—Avilés Ind.	38	21	13	4	46	24	55+17
2.—Getafe	38	18	15	5	54	30	51+13
3.—Leganés	38	17	14	7	53	25	48+10
4.—Cambados	38	17	11	10	41	28	45+ 7
5.—Lugo	38	16	11	11	48	40	43+ 5
6.—Ponferradina	38	18	7	13	56	35	43+ 5
7.—Leonesa	38	11	20	7	33	28	42+ 4
8.—Avila	38	12	17	9	52	46	41+ 3
9.—Toledo	38	14	9	15	52	53	37– 1
10.—Pontevedra	38	11	14	13	38	45	36– 2
11.—Spórting At.	38	11	13	14	42	45	35– 3
12.—Langreo	38	12	10	16	39	52	34– 4
13.—Orense	38	12	10	16	25	32	34– 4
14.—Endesa	38	8	18	12	39	53	34– 4
15.—Alcalá	38	9	16	13	31	33	34– 4
16.—Pegaso	38	7	19	12	29	38	33– 5
17.—Ferrol	38	7	18	13	35	47	32– 6
18.—Moscardó	38	8	16	14	27	41	32– 6
19.—Lalín	38	11	9	18	34	45	31– 7
20.—Arosa	38	4	12	22	31	65	20–18

– Asciende a Segunda: Avilés Industrial (Campeón).
– Descienden: Arosa, Lalín, Moscardó y Ferrol.

GRUPO II

RESULTADOS

Endesa-Andorra-Durango	0-1
Mirandés-Osasuna Prom.	2-1
Numancia-Lérida	0-0
Santurce-Aragón	1-2
Teruel-Barbastro	2-2
San Sebastián-Baracaldo	1-1
Mollerusa-Basconia	2-0
Binéfar-Laredo	0-0
Calahorra-Andorra	0-3
Lemona-Fraga	2-3

CLASIFICACION

	J.	G.	E.	P.	F.	C.	Ptos.
1.—Lérida	38	23	9	6	86	31	55+17
2.—Osasuna P.	38	20	10	8	46	29	50+12
3.—Mollerusa	38	22	5	11	61	29	49+11
4.—Andorra	38	18	10	10	57	43	46+ 8
5.—San Sebastián	38	15	14	9	51	37	44+ 6
6.—Durango	38	15	13	10	40	39	43+ 5
7.—Aragón	38	14	15	9	54	41	43+ 5
8.—Lemona	38	10	23	5	36	28	43+ 5
9.—Binéfar	38	12	12	14	41	44	36– 2
10.—Baracaldo	38	11	13	14	47	41	35– 3
11.—Endesa-Andorra	38	13	9	16	45	46	35– 3
12.—Santurce	38	14	7	17	49	56	35– 3
13.—Numancia	38	12	11	15	37	45	35– 3
14.—Mirandés	38	11	13	14	45	52	35– 3
15.—Basconia	38	11	11	16	31	48	33– 5
16.—Teruel	38	11	11	16	46	54	33– 5
17.—Laredo	38	13	7	18	42	67	33– 5
18.—Fraga	38	10	10	18	41	61	30– 8
19.—Calahorra	38	10	5	23	37	69	25–13
20.—Barbastro	38	5	12	21	32	64	22–16

GRUPO III

RESULTADOS

Badajoz-Maspalomas	2-0
At. Sanluqueño-Linense	0-1
Linares-Ceuta	5-0
Estepona-Córdoba	2-1
Utrera-Granada	1-2
Marino-Sevilla At.	1-1
Salud-At. Marbella	0-0
At. Tomelloso-Jaén	1-5
U.D. Melilla-Albacete	2-0
Telde-Mérida	3-1

CLASIFICACION

	J.	G.	E.	P.	F.	C.	Ptos.
1.—Albacete	38	27	6	5	88	29	60+22
2.—Melilla	38	22	11	5	48	19	55+17
3.—Sevilla At.	38	20	9	9	53	31	49+11
4.—Ceuta	38	18	10	10	56	41	46+ 8
5.—Granada	38	17	12	9	58	36	46+ 8
6.—Badajoz	38	16	13	9	34	23	45+ 7
7.—Linares	38	16	12	10	57	34	44+ 6
8.—Mérida	38	14	12	12	43	40	40+ 2
9.—Sanluqueño	38	14	10	14	32	44	38
10.—Marino	38	15	8	15	43	49	38
11.—Tomelloso	38	12	14	12	49	41	38
12.—Córdoba	38	11	16	11	38	39	38
13.—Telde	38	11	12	15	31	50	34– 4
14.—Linense	38	10	12	16	38	43	32– 6
15.—Estepona	38	10	11	17	34	51	31– 7
16.—Jaén	38	10	11	17	42	47	31– 7
17.—At. Marbella	38	8	15	15	30	38	31– 7
18.—Utrera	38	7	16	15	24	35	30– 8
19.—Maspalomas	38	7	9	22	38	63	23–15
20.—Salud	38	3	5	30	21	104	11–27

GRUPO IV

RESULTADOS

Villarreal-Torrevieja	1-0
At. Baleares-Manlleu	1-0
Mallorca-Eldense	4-1
Hospitalet-Cartagena	2-0
Gimnástico-Alcoyano	3-1
Olímpic-Ibiza	2-2
Benidorm-Barcelona At.	1-0
Sp. Mahonés-Gerona	5-2
Hércules-Alcira	3-3
Orihuela-Gandía	2-0

CLASIFICACION

	J.	G.	E.	P.	F.	C.	Ptos.
1.—Orihuela	38	21	9	8	55	32	51+13
2.—Barcelona At.	38	22	7	9	68	36	51+13
3.—Gandía	38	19	11	8	59	29	49+11
4.—Alcoyano	38	14	16	8	55	47	44+ 6
5.—Benidorm	38	15	13	10	46	30	43+ 5
6.—Manlleu	38	16	9	13	51	51	41+ 3
7.—Alcira	38	15	11	12	42	33	41+ 3
8.—Sp. Mahonés	38	15	10	13	58	51	40+ 2
9.—Hospitalet	38	14	11	13	46	48	39+ 1
10.—Olímpic	38	14	10	14	49	49	38
11.—Cartagena	38	13	11	14	40	39	37– 1
12.—Gerona	38	14	9	15	51	62	37– 1
13.—Hércules	38	10	16	12	48	40	36– 2
14.—Mallorca	38	10	15	13	39	43	35– 3
15.—Torrevieja	38	12	11	15	37	52	35– 3
15.—Eldense	38	13	8	17	47	51	34– 4
17.—Gimnástico	38	9	13	16	31	39	31– 7
18.—Villarreal	38	9	12	17	33	52	30– 8
19.—Ibiza	38	11	7	20	38	66	29– 9
20.—At. Baleares	38	5	9	24	33	74	19–19

TERCERA DIVISION

GRUPO VIII

RESULTADOS

Zamora-Segoviana	0-1
HERRERA-Medinense	2-3
Bembibre-Valladolid Pr.	1-3
Endesa-PALENCIA	0-2
Hullera-Astorga	1-1
La Bañeza-Arandina	1-1
San José-C. León	1-1
Salmantino-Almazán	3-0
Benavente-Briviesca	1-3
Whisky Dyc-Lermeño	1-1

CLASIFICACION

	J.	G.	E.	P.	F.	C.	Ptos.
1.—PALENCIA	38	27	6	5	75	25	60+22
2.—Valladolid Pr.	38	27	6	5	92	26	60+22
3.—Salmantino	38	19	9	10	63	29	47+ 9
4.—Arandina	38	17	11	10	63	41	45+ 7
5.—Briviesca	38	16	11	11	48	46	43+ 5
6.—Medinense	38	16	11	11	45	36	43+ 5
7.—Bembibre	38	16	10	12	37	28	42+ 4
8.—Astorga	38	14	13	11	44	41	41+ 3
9.—Zamora	38	17	6	15	47	40	40+ 2
10.—Lermeño	38	14	11	13	48	44	39+ 1
11.—Almazán	38	15	8	15	48	43	38
12.—Whisky Dyc	38	11	12	15	40	52	34– 4
13.—Segoviana	38	12	9	17	35	50	33– 5
14.—Hullera	38	9	15	14	33	57	33– 5
15.—Benavente	38	10	10	18	33	55	30– 8
16.—La Bañeza	38	8	13	17	36	52	29– 9
17.—Endesa	38	11	6	21	46	71	28–10
18.—San José	38	10	8	20	34	74	28–10
19.—HERRERA	38	7	10	21	34	64	24–14
20.—C. León	38	8	7	23	40	67	23–15

– Campeón y asciende a Segunda División B: PALENCIA.
– Descienden a Regional Preferente: C. León, HERRERA y San José.

Cuadro final de las Competiciones de Liga 89-90

El cuadro final de las competiciones de Primera, Segunda y Segunda División B en la temporada 1989/90 es el siguiente:

PRIMERA DIVISION

Jugará la Copa de Europa 1990/91: Real Madrid (Campeón de Liga).

Jugará la Recopa de Europa 90/91: Barcelona (Campeón de Copa).

Jugarán la Copa de la UEFA 90/91: Valencia, Atlético Madrid, Real Sociedad y Sevilla.

Promocionan: Tenerife (frente a Coruña) y Málaga (frente a Español).

Descienden a Segunda: Rayo Vallecano y Celta.

SEGUNDA DIVISION

Ascienden a Primera División: R. Burgos (Campeón) y R. Betis.

Promocionan: Coruña (frente a Tenerife) y Español (frente a Málaga).

Descienden a Segunda B: Atlético Madrileño, Huelva, Castilla y Santander.

SEGUNDA DIVISION B

Grupo I:

Asciende a Segunda: Avilés Industrial (Campeón).

Descienden a Tercera División: Arosa, Lalín, Moscardó y Ferrol.

Grupo II:

Asciende a Segunda: Lérida (Campeón).

Descienden a Tercera: Barbastro, Calahorra, Fraga y Laredo.

Grupo III:

Asciende a Segunda: Albacete (Campeón).

Descienden a Tercera: Salud, Maspalomas, Utrera, Atlético Marbella y Jaén (el Jaén desciende por ser el peor quinto por la cola de la clasificación -31 puntos- de los cuatro grupos).

GRUPO IV:

Asciende a Segunda: Orihuela (Campeón).

Descienden a Tercera: Atlético Baleares, Ibiza, Villarreal y Gimnástico.

M.C.D.2022

MOTOCICLISMO

Suerte varia para los españoles en el Gran Premio de Alemania

Se cayó Aspar y Cardús y Pons mantienen su regularidad

Nurburgring (RFA), EFE.

El italiano Doriano Romboni (Honda) consiguió ayer en el circuito de Nurburgring, su primera victoria en Grandes Premios del Campeonato del Mundo, tras caer los dos hombres que le precedían, el italiano Maurizio Vitali y el español Jorge Martínez.

Maurizio Vitali (Gazzaniga) y Jorge Martínez (JJ Cobas) mantuvieron durante prácticamente toda la carrera una dura pugna, con adelantamientos y apuradas de frenada que hacía poner los pelos de punta, pero cuando sólo restaban tres vueltas para la conclusión de la carrera, prevista a 23, Vitali se fue por los suelos, y apenas un par de curvas después fue Aspar quien rodó por el asfalto germano.

Los demás españoles tampoco tuvieron demasiada suerte, pues Manuel Herreros tuvo que abandonar casi al principio de la carrera al sacarlo del trazado el alemán federal Adolf Stadler, Jaime Mariano también tuvo que tomar el camino de "boxes" por avería mecánica, al igual que Julián Miralles.

Sí terminaron Manuel Hernández, que continúa con su táctica de sumar puntos sin arriesgar en exceso en su primer temporada mundialista, y Herri Torrontegui, que consiguió sus primeros puntos al concluir la prueba en la decimotercera posición. Hernández fue décimo.

CLASIFICACION

1.-Doriani Romboni (ITA-Honda).
2.-Dirk Raudies (ITA-Honda).
3.-Loris Capirossi (ITA-Honda).
4.-Hans Spaan (HOL-Honda).
5.-Stefan Prein (RFA-Honda).

MUNDIAL

1.-Dirk Raudies (RFA), 53 puntos.
2.-Loris Capirossi (ITA), 49.
3.-Hans Spaan (HOL), 46.
4.-Stefan Prein (RFA), 45.
5.-Jorge Martínez (ESP), 40.
8.-Manuel Hernández (ESP), 24.

LOS 250 C. C.

Nurburgring (RFA), EFE.

El holandés Wilco Zeelemberg, el español Carlos Cardús, el estadounidense John Kocinski y el alemán federal Helmut Bradl formaron un auténtico póker de ases en la prueba de 250 c.c. del Gran Premio de Alemania, en la que el vencedor se dirimió en la misma línea de llegada.

CLASIFICACION

1.-Wilco Zeelemberg (HOL-Honda).
2.-Carlos Cardús (ESP-Honda).
3.-John Kocinski (USA-Yamaha).
4.-Helmut Bradl (RFA-Honda).
5.-Jochen Schmid (RFA-Honda).
6.-Masahiro Shimizu (JAP-Honda).

MUNDIAL

1.-John Kocinski (USA), 77 puntos.
2.-Carlos Cardús (ESP), 70.
3.-Wilco Zeelemberg (HOL), 65.
4.-Luca Cadalora (ITA), 60.
5.-Helmut Bradl (RFA), 54.

VICTORIA INAPELABLE DE KEVIN SCHWANTZ EN 500 C.C.

Nurburgring (RFA), EFE.

El estadounidense Kevin Schwantz (Suzuki) se adjudicó el triunfo en el Gran Premio de Alemania de 500 c.c., disputado ayer en el circuito de Nurburgring, de una forma inapelable, sin que nadie inquietase en ningún momento su liderato.

CLASIFICACION

1.-Kevin Schwantz (USA-Suzuki).
2.-Wayne Rainey (USA-Yamaha).
3.-Niall Mackenzie (GBR-Suzuki).
4.-Christian Sarron (FRA-Yamaha).
5.-Alfonso Pons (ESP– Honda).
6.-Jean Philippe Ruggia (FRA-Yamaha).
7.-Juan Garriga (ESP-Yamaha).

MUNDIAL

1.-Wayne Rainey (USA), 94 puntos.
2.-Kevin Schwantz (USA), 67.
3.-Wayne Gardner (AUS), 50.
4.-Michael Doohan (AUS), 45.
5.-Alfonso Pons (ESP), 42.
6.-Juan Garriga (ESP), 40.

Sito Pons volvió a ser quinto en Alemania

M.C.D.2022

GIRO

El italiano Gelfi ganó la contra reloj y Bugno se confirma como líder

Sólo Echave se salvó de la debacle española

Cuneo (Italia), EFE.– El guipuzcoano Federico Echave, del equipo Clas, fue el único de los corredores españoles que se salvó de la jornada negra, en especial para Lejarreta y Chozas, que supuso la décima etapa del Giro de Italia, entre Grinzane Cavour y Cuneo, sobre 68 kilómetros, en la modalidad de contra reloj individual, en la cual se impuso el italiano Luca Gelfi y el también italiano Gianni Bugno, actual líder,asestó un duro golpe a sus más directos rivales.

La general, tras la cronometrada de ayer sufre un vuelco importante, aunque continúa encabezada por Bugno. La segunda posición es para Giovannetti a 4:08, después están situados Mottet a 4:09, Echave a 4:41 y el polaco Halupczok a 5:06. Lejarreta pasa del cuarto puesto al octavo a 6:02 y Eduardo Chozas del tercero al undécimo a 6:51.

La etapa resultó más decisiva de lo esperado en un principio, pues muy pocos pensaban que Marino Lejarreta iba a sufrir un varapalo tan importante y que Gianni Bugno iba a dar una nueva exhibición de fuerza y buenas maneras en la lucha contra las manecillas del reloj.

Fede Echave mantiene un buen cuarto puesto en la general

ETAPA

1. Luca Gelfi (ITA-Del Tongo), 1h 31:44.
2. Gianni Bugno (ITA-Chateau D Ax), 1:31:52.
3. Lech Piasecki (POL-Diana), 1:32:43.
4. Phil Anderson (AUS-TVM), 1:33:26.
5. Marco Giovannetti (ITA-Seur), 1:33:31.
6. Thierry Marie (FRA), 1:33:36.
7. Charles Mottet (FRA), 1:34:14.
8. Gerard Rue (FRA), 1:34:41.
9. Stephen Hodge (AUS-ONCE), 1:34:46.
10. Vladimir Poulnikov (URS), 1:34:46.
11. Pascal Poisson (FRA), 1:34:53.
12. Federico Echave (CLAS), 1:35:00.
13. Werner Stutz (SUI), 1:35:05.
14. Steven Rooks (HOL), 1:35:16.
15. Jockim Halupczok (POL), 1:35:34.
30. Marino Lejarreta (ONCE), a 04:43 del vencedor.
31. H. Díaz Zabala (ONCE), a 04:46.
32. Angel Camarillo (CLAS), a 04:47.
41. Eduardo Chozas (ONCE), a 05:32.

GENERAL

1. Gianni Bugno (ITA-Chateau D Ax), 44 h. 08:07.
2. Marco Giovannetti (ITA-Seur), a 04:08.
3. Charles Mottet (FRA-R-MO), a 04:09.
4. Federico Echave (Clas), a 04:41.
5. Jockim Halupczok (POL-Diana), a 05:06.
6. Vladimir Poulnikov (URS), 05:14.
7. Claudio Chiappucci (ITA), a 05:55.
8. Marino Lejarreta (ONCE), a 06:02.
9. Piotre Ugrumov (URS), a 06:43.
10. Flavio Giupponi (ITA), a 06:47.
11. Eduardo Chozas (ONCE), a 06:51.
12. Zenon Jaskula (POL), a 08:07.
13. Angelo Lecchi (ITA), a 08:19.
14. Franco Chioccioli (ITA), a 08:24.
15. Phil Anderson (AUS), a 08:32.
16. Fabrice Philipot (FRA), a 09:04.
17. Massimiliano Lelli (ITA), a 09:28.
18. Leonardo Sierra (VEN), a 09:51.
19. Gert Jan Theunnisse (HOL), a 09:51.
20. Andrea Chiurato (ITA), a 11:04.

VUELTA CICLISTA A ARAGON

El belga Emonds, del Teka, un esperado vencedor absoluto

ZARAGOZA, EFE.

El corredor del equipo Carrera Maximilian Sciandri consiguió ayer en Zaragoza un ajustado triunfo en la meta del final de la Vuelta Ciclista a Aragón "Gran Premio Ibercaja", que supone la quinta victoria consecutiva al sprint del ciclista italiano y que ha tenido a Nico Emonds (Teka) al vencedor final de la carrera.

Los jueces tuvieron que decidir el vencedor de la etapa final mediante "foto finish" al estar dudosa la llegada a la meta, entre el belga Manis Lamert y Maximilian Sciandri.

El belga Nico Emonds basó su triunfo final en mantener el maillot de líder desde la primera etapa, Teruel-Teruel, donde ya quedó prefigurado como claro vencedor al conseguir una ventaja de 59 segundos sobre el resto del pelotón.

Nico Emonds

En la etapa de ayer Barbastro-Zaragoza de 132 kilómetros, el pelotón, compuesto por 93 corredores, rodó continuamente agrupado a una media de 40 kilómetros por hora y fue controlado por los hombres del Teka y el Carrera, evitando toda posible escapada o sorpresas finales.

GENERAL FINAL

1. Nico Emonds (BEL/Teka), 23:42:47.
2. Iñaki Gastón (Clas), a 8.
3. Benny Van Brabant (BEL/Isoglass), a 13.
4. Melchor Mauri (ONCE), a 35.
5. Aitor Garmendía (Banesto), a 48.
6. Peter Verbeken (BEL/Isoglass); a 1:01.
7. Víctor Gonzalo (Banesto), a 1:11.
8. José Luis Laguía (Lotus), a 1:12.
9. A. Leanizbarrutia (Teka), a 1:16.
10. Dan Woods (AUS/Stuttgart), a 1:21.

REGULARIDAD
1. Maximilian Sciandri (ITA/Carrera).

MONTAÑA
1. Carlos Hernández (Lotus).

AUTOMOVILISMO

Ayrton Senna, cómodo ganador en Montecarlo

Ayrton Senna volvió a ser el mejor en Montecarlo

MONTECARLO, EFE.

El brasileño Ayrton Senna (Mclaren MP4/5B Honda) ha hecho el pleno en el Gran Premio de Mónaco, cuarta prueba puntuable para el campeonato del mundo de fórmula uno, al lograr su tercer victoria en el principado, dominando de la primera a la última vuelta, y establecer los nuevos records de vuelta rápida en entrenamientos y carrera.

La carrera fue suspendida antes de completarse la primera vuelta ya que el francés Jean Alesi (Tyrrell 019 Cosworth) se le coló a su compatriota Alain Prost (Ferrari 641/2) en la bajada hacia Mirabeu, lo que le obligó a frenar y fue embestido por detrás por el austríaco Gerhard Berger (McLaren MP4/5B Honda). Los coches quedaron atravesados en la pista formando un tapón, motivo por el que el director de carrera sacó la bandera roja.

La segunda salida, con Prost y Berger al volante de los coches de reserva de sus compañeros, el británico Nigel Mansell y Senna respectivamente, se dio 27 minutos después del accidente y de nuevo Ayrton Senna volvió a situarse en primera posición y poco a poco fue aumentando la ventaja sobre el resto de los pilotos.

La lucha por el segundo puesto tras Senna ha sido lo más emocionante de este Gran Premio, desde la primera salida, y ha tenido por protagonistas al joven Jean Alesi, a Berger y a Alain Prost.

Después de darse la segunda salida Alesi volvió a intentar pasar a Prost en la bajada de Mirabeau, pero esta vez el francés no abrió tanto la puerta y pudo conservar la segunda plaza, aunque no impedir que se escapara Senna, y sin poder descolgar a sus rivales.

En la trigesimoprimera vuelta, de las 78 de que constaba la carrera, Prost se detenía en su box y abandonaba y dejaba el segundo puesto a Alesi, que iba a tener que emplearse a fondo, para preservarlo de los ataques de Berger, sobre todo en las vueltas finales, ante la alegría de los cerca de 100.000 aficionados que acudieron al principado para ver la carrera.

El circuito urbano de Montecarlo ha vuelto a mostrar su dureza y lo difícil que es adelantar en él y tan solo 6 de los veintiséis coches que empezaron la prueba lograron cruzar la línea de meta.

CLASIFICACION

1. Ayrton Senna (BRA), McLaren MP4/5B Honda.
2. Jean Alesi (FRA), Tyrrell 019 Cosworth.
3. Gerhard Berger (AUT), McLaren MP4/5B Honda.
4. Thierry Boutsen (BEL), Williams FW13 Renault.
5. Alex Caffi (ITA), Arrows A11B Cosworth.
6. Eric Bernard (FRA), Lola LC90 Lamborghini.
7. Gregor Foitek (SUI), Onyx ORE01 Cosworth.

CLASIFICACION DEL CAMPEONATO DEL MUNDO

1. Ayrton Senna (BRA), 22 puntos.
2. Gerhard Berger (AUT), 16.
3. Jean Alesi (FRA), 13.
4. Alain Prost (FRA), 12.
5. Riccardo Patrese (ITA), 9.
6. Thierry Boutsen (BEL), 9.
7. Nelson Piquet (BRA), 6.

M.C.D.2022

ITALIA-90

Sólo siete campeones del 86 defenderán el título argentino

Buenos Aires, EFE.– Sólo siete de los 22 jugadores de la selección argentina de fútbol que disputarán el Mundial de Italia-90, integraron la plantilla "albiceleste" que conquistó el campeonato de 1986 en México.

Los siete citados son Diego Maradona, los defensas Oscar Ruggeri y Julio Olarticoechea, los centrocampistas Jorge Burruchaga, Ricardo Giusti y Sergio Batista, y el portero Nery Pumpido.

El entrenador Carlos Bilardo difundió en Trigoria, Italia, la lista definitiva de los 22 futbolistas que jugarán el Mundial, y la nota más destacada fue la baja del defensa José Luis Brown, quien anotó el primer gol de su equipo en la final de México, donde Argentina venció por 3-2 a Alemania Federal.

Bilardo declaró a la prensa bonaerense que se sintió dolido por tener que separar a Brown del equipo, pero explicó que el defensa "no está en condiciones físicas de jugar la Copa".

En la plantilla definitiva hay 14 futbolistas que juegan en el exterior del país, siete en Italia, dos en España, dos en Francia, uno en Alemania Federal, otro en Colombia y el resto en Méjico.

El defensa Juan Simón se convertirá en el primer jugador del Boca Juniors argentino, el club considerado como el más popular de este país, que dispute un Mundial con la escuadra "albiceleste" desde 1966.

Pumpido, Maradona y Ruggeri jugarán un mundial por tercera vez consecutiva, oportunidad que Valdano perdió días antes del inicio del certamen de Italia.

De esta plantilla, Maradona fue quien más partidos jugó en la selección (72) y también quien más goles anotó, 31.

Argentina jugará el 8 de junio próximo en Milán con Camerún, en la jornada de apertura del Mundial de Italia-90.

Los 22 jugadores son los siguientes:

Porteros: Nery Pumpido (32 años, del Betis de España), Fabián Cancelarich (24, del Ferro Carril Oeste de Argentina) y Sergio Goycochea (26, Millonarios de Colombia).

Defensas: Pedro Monzón (28, Independiente de Argentina), Néstor Fabri (22, Rácing Club de Argentina), Oscar Ruggeri (28, Real Madrid de España), Edgardo Bauzá (32, Veracruz de México), José Serrizuela (27, River Plate de Argentina), Juan Simón (30, Boca Juniors), Néstor Lorenzo (24, Bari de Italia), Roberto Sensini (23, Udinese de Italia).

Centrocampistas: Julio Olarticoechea (32, Rácing Club de Argentina), Sergio Batista (27, River Plate de Argentina), José Basualdo (26, Stuttgart de RFA), Ricardo Guisti (33, Independiente de Argentina), Jorge Burruchaga (27, Nantes de Francia), Diego Maradona (29, Nápoles de Italia), Pedro Troglio (24, Lazio de Italia).

Delanteros: Gabriel Calderón (30, París St. Germain de Francia), Abel Balbo (23, Udinese de Italia), Gustavo Dezzoti (26, Cremonese de Italia), Claudio Caniggia (23, Atalanta de Italia).

ESQUI

Granada, sede del Campeonato del Mundo 95

GRANADA, EFE.

Granada festejó ayer la asignación del Campeonato del Mundo Alpino y Esquí Nórdico de 1995, que fue decidida en la localidad suiza de Montreux.

La embajada que se había desplazado a Montreux fue recibida por las autoridades granadinas y por decenas de ciudadanos que se habían desplazado al aeropuerto, desde donde se dirigieron a la plaza del Carmen, frente al ayuntamiento, donde la corporación organizó una fiesta para celebrar la nominación.

La designación de Granada como sede de este campeonato se considera en la ciudad como una oportunidad para el despegue económico de la provincia, ya que supondrá la inversión de 5.000 millones de pesetas en mejora de las comunicaciones e infraestructura.

DISTRIBUIDOR OFICIAL PARA PALENCIA

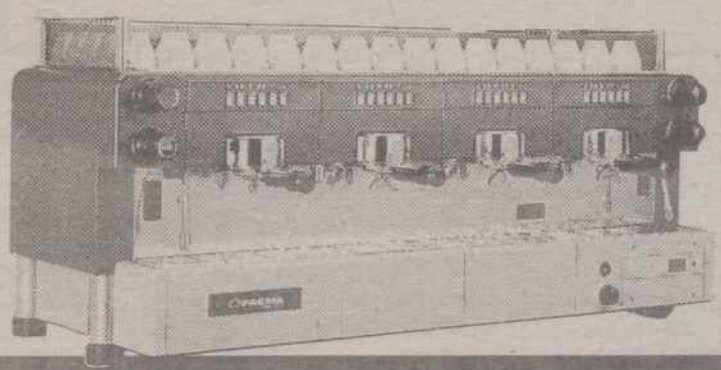

García Maestro

GARCÍA MAESTRO
Francisco Pizarro, 10
PALENCIA Tel. (988) 74 35 14

Con la garantía
frigicoll s.a.

FAEMA SOLO HAY UNA Y ES ITALIANA

M.C.D.2022

BALONMANO

El Barcelona perdió en la URSS por cinco goles de diferencia

En el partido de ida de la final de la Copa de Europa

SKA MINSK, 26
BARCELONA, 21

Ska Minsk (12+14): Minebski, Sviridenko (2), Tuchkin (4, 1 p.), Sharovarov (2), Iakimovich (9, 3 p.), Shevtsov (3), Trashenko –equipo inicial– Karshakeich (4), Moseikin (1), Barbashinski (1) y karpuk.

Barcelona (8+13): Rico, Sagalés, Vujovic (7, 2 p.), Urdangarin (3), Kalina (3) Serrano (2) Grau (3) –equipo inicial– De la Puente, Porner (3) Paré, Barbeito y Barrufet.

Arbitro: Christensen y Jorgengen (Dinamarca). Excluyeron a Barbashinski y Karshakeich y a Grau y Vujovic.

Incidencias: Lleno en el Palacio de Deportes Urchie soviético para presenciar el encuentro de ida perteneciente a la final de la Copa de Europa.

COMENTARIO

El Barcelona, pese a perder por cinco goles, conserva las esperanzas de poder sentenciar la final de la Copa de Europa el próximo 9 de junio en el Palau Blaugrana.

La defensa presionante en 3-2-1 con Grau en posición avanzada fue clave para frenar a esa potentísima primera línea soviética que ayer no logró los promedios que acostumbra a realizar.

Lorenzo Rico estuvo sensacional y evitó una derrota más abultada del Barcelona

Esta es la primera ocasión en que el equipo soviético logra la diferencia más corta en su pista en lo que va de Copa de Europa.

El Barcelona gracias a una presionante defensa logró neutralizar sobre todo a su estrella de dos metros de altura Tuchkin y mantener el equilibrio en el marcador a lo largo de los primeros veinte minutos, en los que los soviéticos nunca llegaron a disponer de una ventaja mayor de dos goles.

El equipo local a lo largo de todo el encuentro realizó un 5-1 presionante con Sviridenko sobre Vujovic, la mixta sobre la estrella azulgrana hizo que éste a lo largo del primer período sólo anotara dos goles de un total de nueve lanzamientos.

Esta poca efecticidad del yugoslavo la suplió el joven Urdangarin, que anotó desde los nueve metros tres goles de lanzamiento. Además, en la portería un Rico sensacional se encargó de parar lanzamientos fortísimos.

A pesar del equilibrio de fuerzas del primer período, el equipo soviético se fue al descanso con cuatro goles de ventaja (12-8) y en la reanudación, el Barcelona reaccionó ante un comienzo muy relajado del conjunto local y logró colocarse a un gol de diferencia, 13-12.

No obstante a partir de aquí los soviéticos lograron un parcial de 5-1 y se distanciaron (18-13) en un encuentro en que las rápidas acciones de sus hombres fueron la mejor arma para romper la ordenada defensa azulgrana que, a falta de doce minutos, encajó la máxima diferencia de todo el encuentro (21-15).

Estos guarismos se produjeron más adelante (24-18 y 25-19) pero el pundonor azulgrana de los últimos minutos hizo que los barceloneses sólo encajaran una diferencia de cinco goles 26-21.

Jornada 29 de la DIVISION DE HONOR

El At. Madrid ganó a domicilio al Granollers Cacaolat

Resultados y clasificación de la jornada 29 de la División de Honor de Balonmano:

RESULTADOS

San Antonio-C. Naranco	24-22
Cacaolat-A. At. Madrid	26-27
H. Palautordera-H. Alacant	19-29
Avidesa-Cajamadrid	29-27
BM Cuenca-Teucro Caja Pontevedra	20-25
GD Teka-Puleva Málaga	24-19
Arrate-F.C. Barcelona	(día 30)
Michelín-Elgorriaga	(hoy)

CLASIFICACION

	J.	G.	E.	P.	PF.	PC.	Ptos.
1.—GD Teka	29	23	3	3	739	612	49
2.—Barcelona	28	22	4	2	700	546	48
3.—A. At. Madrid	29	21	2	6	643	562	44
4.—Cacaolat	29	18	6	5	775	633	42
5.—Avidesa	29	18	3	8	746	665	39
6.—Cajamadrid	29	17	4	8	722	663	38
7.—Elgorriaga	28	18	0	9	674	594	36
8.—M. San Antonio	29	13	1	16	685	726	27
9.—Xerox Arrate	28	12	2	13	641	667	26
10.—ACD Michelín	28	9	2	17	583	638	20
11.—H. Alacant	29	9	2	18	660	728	20
12.—Teucro Cajapontevedra	29	8	2	19	650	719	18
13.—Caset Naranco	29	7	2	20	589	706	16
14.—Puleva Málaga	29	7	1	21	625	684	15
15.—BM Cuenca	29	7	1	21	641	701	15
16.—Palautordera	29	2	1	26	565	781	5

Dos equipos de Tenerife ascienden a la División de Honor

MADRID, EFE.

El Tenerife Tres de Mayo jugará la próxima temporada en la División de Honor de balonmano masculino, al decidir ayer el Comité de Actividades de la Federación que el ascenso correspondía a este equipo, pese a haber terminado la temporada empatado a 14 puntos con Caserío Vigón y CS Maristas.

El Tenerife Tres de Mayo obtuvo la primera plaza de ascenso al sumar 15 puntos y proclamarse vencedor de la categoría. Sin embargo, se produjo un triple empate en la segunda posición, por lo que fue necesario acudir al reglamento.

Este, en el punto 4.6, referente a los criterios de clasificación, establece que si los equipos empatados pertenecieron a diferentes grupos en la primera fase de la Liga, como es el caso, los resultados de los partidos que jugaron entonces entre ellos determinarán la clasificación.

El Tenerife Tres de Mayo obtuvo los mejores resultados en los enfrentamientos entre estos tres equipos, por lo que acompañará al Puerto Cruz Tenerife la próxima temporada en la División de Honor.

BALONCESTO

Barcelona, 2- Juventud, 0

Apurado triunfo azulgrana

BARCELONA, 94
JUVENTUD, 92

Barcelona (56+38): Solozábal (18), Epi (10), Crespo (15), Wood (16), Norris (18) –equipo inicial– Ferrán Martínez (13), Costa (–), Trumbo (4) y Lisard (–).

Juventud (53+39): Jofresa (16), Villacampa (21), Morales (2), Johnson (21), Lampley (19) –equipo inicial– Montero (12) y Margall (1).

Arbitros: Eduardo Sancha y Herrera. Excluidos por cinco faltas personales: Morales (m. 27), Epi (m. 32) y Wood (37).

Marcador parcial cada cinco minutos:

11-15, 27-27, 39-38, 56-53. 64-58, 76-71, 88-83, 94-92.

Unos 5.500 espectadores, lleno total en el Palau Blaugrana.

COMENTARIO

El F. C. Barcelona tuvo que sudar lo suyo para lograr su segunda victoria en la final por el título de liga ante el Ram Juventud, trinfo que le coloca a una sola victoria para obtener el cetro nacional.

El Barcelona y el Juventud han ofrecido ayer todo un espectáculo en el segundo partido de la final por el título de liga. El conjunto verdinegro con 3 hombres altos en el quinteto inicial dominó en los primeros minutos con una máxima diferencia de 9 puntos, en el minuto 4, mientras que el Barcelona le costó encontrar su ritmo de juego, cosa que consiguió en los primeros 5 minutos de la primera parte.

Wood

Villacampa volvió a ser el mejor del Juventud, pero no fue suficiente para la victoria

Los aciertos de Nacho Solozábal y Norris fueron bien contrarrestados por un Villacampa pletórico de facultades que ha contado con la colaboración de los pivots norteamericanos Lampley y Jonhson.

En la segunda parte el Barcelona siempre llevó la iniciativa si bien su máxima diferencia fue de 10 puntos 76-66 en el minuto 29. Pero el Juventud reaccionó ya que tanto Jofresa como Montero entraron en juego y los últimos minutos fueron realmente dramáticos con muchos nervios por parte de los dosequipos.

En el último minuto y con ya definitivo 94-92 en el marcador, Montero primero y Jonhson después tuvieron la oportunidad de forzar la prórroga pero fallaron en sus lanzamientos.

QUINIELA HIPICA

Al 90 por ciento del escrutinio de la Quiniela Hípica del domingo ha aparecido cuatro boletos con las seis carreras acertadas y cuyos poseedores pueden percibir 1.065.000 pesetas.

Con cinco carreras hay 115 acertantes, que pueden recibir unas 33.500 pesetas cada uno. La recaudación de esta semana ha ascendido a 15.502.175 pesetas.

Combinación ganadora:

Primera carrera: (9) Black Touch.
Segunda carrera: (4) Delcos.
Tercera carrera: (10) Non Tropo.
Cuarta carrera: (4) Cigarral.
Quinta carrera: (4) Comillas.
Sexta carrera: (2) Akelarre.

M.C.D.2022

Once inicial morado en Compostilla

FOTO LUIS

Más de 2.500 aficionados contribuyeron al triunfo en Ponferrada

EL CLUB DE FUTBOL PALENCIA, A LA SEGUNDA DIVISION B

El C.F. Palencia vivió este domingo en Ponferrada una jornada histórica. Y es que con una plantilla eminentemente canterana convertía en realidad el sueño del ascenso de categoría poniendo broche de oro a una temporada en la que mantuvo un impresionante codo a codo con el Valladolid Promesas. Una temporada magníficamente programada por Junta Directiva y entrenador que los jugadores con su infatigable trabajo y los aficionados con su ilusión redondeaban cuando pocos meses antes casi nadie apostaba un solo duro por la entidad morada al "ojear" la clasificación y comprobar que el poderoso líder blanquivioleta aventajaba nada menos que en cinco puntos a los morados.

El 0-2 de Compostilla, ante un Endesa que también se la jugaba, difícilmente podrá olvidarse. Ni por parte de dirigentes, técnico y plantilla ni por esos 2.500 seguidores que "tomaron" la localidad berciana con un comportamiento ejemplar. Porque el 4 de agosto de 1986, fecha en la que el Palencia C.F. desaparecía por culpa de las deudas, abandonando en consecuencia la 2ª B, quedaba en el olvido con el retorno a la categoría de un club que no lo ha tenido fácil. Un club llamado inicialmente Cristo Olímpico al que los entonces incondicionales "hinchas" morados volvieron la espalda por la decepción que había supuesto para el balompié provincial el adiós de su hermano mayor. Un club que de la mano de su presidente, Donato Fernández Andrés, y de su míster más carismático, Mariano García Herrero, resurgía este año de sus cenizas recuperando a una sensacional afición que ha tenido mucha culpa del éxito.

El C.F. Palencia comienza así una nueva etapa que auguramos brillante. Porque si la familia futbolística morada camina tan unida como lo ha hecho este año estamos convencidos conseguirá lo que se proponga. Aúpa pues, C.F. Palencia. Enhorabuena, afición.

Al final del encuentro, la apoteosis

FOTO LUIS

M.C.D.2022

Ficha técnica

El C.F. Palencia se impuso al Endesa por 0-2 en partido correspondiente a la última jornada liguera de 3ª División Nacional de Fútbol disputado la tarde del domingo en Ponferrada. Al descanso se llegó con el mismo resultado.

INCIDENCIAS

Los graderíos de "Compostilla" registraron la mayor entrada de su historia. Y es que en ellos se dieron cita unos 3.000 aficionados de los cuales más de 2.500 eran palentinos. Un millar se desplazaron en 21 autocares fletados gratuitamente por el C.F. Palencia, Diputación, Ayuntamiento y casas comerciales mientras el resto lo hicieron en coches particulares, caso del presidente de la Diputación, Jesús Mañueco; alcalde de la ciudad, Antonio Encina y concejal de deportes, Sotero Fernández Pinilla. El ambiente fue en consecuencia extraordinario invadiendo los seguidores visitantes, encabezados por las Peñas, el terreno de juego cuando el colegiado señalaba el final del choque al conseguirse el ansiado ascenso.

¿La taquilla? Los dirigentes locales, entre sonrisas, declaraban que había rondado el millón de pesetas. Algo que no se creyeron...ni ellos.

En el sorteo efectuado por la entidad morada para ayudar al pago de sus autocares resultaron premiados con 10.000 y 2.500 pesetas los números 705 y 650.

La única nota triste tuvo como protagonista al tesorero de la Peña Los Coreanos, Esteban, al explotarle en la mano un petardo y precisar asistencia médica en un centro hospitalario de la localidad.

El Endesa jugó los cuatro últimos minutos con 10 hombres al lesionarse en una muñeca Capelo y haber realizado su técnico los dos cambios.

ARBITRO Y ALINEACIONES

Dirigió la contienda el salmantino Sánchez Marcos. Su actuación fue excelente, como reconocieron ambos clubs, ratificando que su ascenso de categoría también ha sido merecido. Amonestó a Lolo, Martín, Olegario, Capelo y Villaverde y, aus órdenes, los equipos formaron así:

-Endesa: *Meni; Blanco, Olegario (mn. 61, Cadenas), Granja, Villaverde; Capelo, Rojas, Jorge (mn. 47, Julito); Miguel, Susín y Tinín.*

-C.F. Palencia: *Tapias; Fernando, Pedro-Alberto, Cano, Fran; Mauro (mn. 35, Valentín por lesión), Lolo, Martín; Paco, Molinero (mn. 83, Gangoso) y Geli.*

GOLES

0-1, mn. 6.- Pedro-Alberto al lanzar magistral y espectacularmente a la vez una falta directa desde casi 30 metros de distancia.

0-2, mn. 20.- Saque de esquina botado por Martín que cabecea certeramente Paco a las mallas.

FOTO LUIS

Pedro-Alberto, de falta directa, abrió el marcador

0-2 en Compostilla ante un Endesa que logró la permanencia

El C.F. Palencia convirtió en realidad el sueño del ascenso

Dos tempranos goles de Pedro-Alberto y Paco, unido a su posterior fútbol-práctico, suficiente para amarrar el triunfo... y la 2.ª B

(De nuestro enviado especial, Carlos M. SANTOYO

El sueño se convirtió en realidad. El esfuerzo realizado por directivos técnico y jugadores a lo largo de 38 larguísimas jornadas recibió su justo premio. La ilusión de miles de aficionados, volcados como nunca con los colores morados, la recompensa a la fidelidad.

El C.F. Palencia ya está en 2ª B. La categoría que perdiera por culpa de las deudas el 4 de agosto de 1986 conllevando la desaparición del entonces llamado Palencia C.F. Y se ha conseguido con un equipo eminentemente canterano que se ha bastado para despertar de su letargo a una ciudad que durante mucho tiempo "pasó" de fútbol.

A uno se le ponía la carne de gallina cuando comprobaba que cerca de tres millares de seguidores se habían desplazado a la localidad berciana. Porque sabía que en 90 minutos podía pasarse como por arte de magia de la gloria a la decepción. Que nunca fracaso. Porque un equipo que había mantenido el interés de su parroquia hasta el último instante también hubiera merecido el reconocimiento y la felicitación por su campaña. Al menos en estas páginas.

Casi todo el mundo había vendido la piel del oso antes de cazarlo, lo que sin duda entrañaba un riesgo. Máxime cuando la victoria en Compostilla se hacía obligada y el recuerdo a los resultados obtenidos años atrás en este campo no animaban a la euforia. Y sobre todo al pensar que el Endesa precisaba al menos un punto para lograr una permanencia que al final también conseguiría a pesar de la derrota.

En Ponferrada, en efecto, se hacía justicia a un club que resurgía este año de sus cenizas. Y se abría un camino a la esperanza para el balompié provincial.

Sufriendo, además, mucho menos de lo que cabía esperar. Porque el C.F. Palencia, muy superior al Endesa en todos los aspectos, saltó al terreno de juego consciente de sus posibilidades mostrándose inicialmente con una superioridad aplastante, hasta conseguir el 0-2, para después exhibir un fútbol eminentemente práctico. El fútbol que

(Continúa en la página siguiente)

FOTO LUIS

Este cabezazo de Paco supuso el 0-2

M.C.D.2022

0-2 en Compostilla

(Viene de la anterior)

daba el título liguero. El fútbol que valía un ascenso.

EN TROMBA

Y es que el C.F. Palencia no podía fallar. Porque el fútbol siempre se ha definido a la hora de las disculpas como una ciencia no exacta...pero en Compostilla podía y debía encontrarse esa piedra filosofal capaz de asemejarla. Una piedra filosofal llamada público que, a priori, estaba capacitada para sobreponerse a la adversidad al convertir el terreno de juego de Ponferrada por 90 minutos en la decrépita Balastera.

Los jugadores morados sabían que estarían arropados masivamente. Pero ni siquiera imaginaban hasta qué extremo, lo que pudieron comprobar cuando saltaron al césped y se encontraron como en casa. Por no decir mejor.

Con ese panorama, el éxito parecía obligado. Y es lo que buscaron denodadamente desde el primer minuto atacando en tromba, con fútbol de calidad, a un contrincante agazapado cuyo único objetivo parecía ser el de mantener la meta de Meni a cero.

Mariano García, pensamos que con buen criterio dado el estado del campo y la necesidad de hacer goles, dejaba en el banquillo a Uco dando entrada a Molinero en la tripleta atacante acompañando a Paco y Geli. En la media Lolo, desde el primer instante, demostraba su disposición a convertirse en la figura de su equipo creando, achicando balones y borrando del césped a Rojas. Mauro, trabajador infatigable, entraba con facilidad por el interior derecho, desarbolando una y otra vez a Jorge y Martín, el menos entonado al ganarle la partida Capelo, cumplía a secas. En la zaga, Fernando, Pedro y Fran vigilaban a Miguel, Tinín y Susín permaneciendo Cano como líbero.

Apenas habían trasncurrido 30 segundos cuando Martín daba el primer aviso con un precioso remate que salía ligeramente alto. Y en el mn. 6, en el lanzamiento de una falta, Pedro-Alberto sorprendía desde 30 metros con un durísimo disparo a Meni que representaba algo más que un gol: la tranquilidad del mando en el marcador...y en consecuencia "tocar" el ascenso.

El mayor error en esos momentos hubiese sido atrincherarse para, aprovechando la superioridad, defender con uñas y dientes la ventaja ante un rival muy inferior. La clave inicial estaba en marcar pronto, pero una vez logrado debía completarse la faena con la puntilla al resultado. Y el técnico mantuvo su planteamiento ofensivo mientras los jugadores seguían presionando hasta la extenuación y poniendo cerco a un área leonesa al que el peligro acechaba de continuo a pesar del interés de Blanco, Olegario y Villaverde, con el apoyo de Granja, por frenar a Geli, Molinero y Paco. Precisamente Molinero, al que Cubelos decretó marcaje especial a cargo del veterano Olegario, a punto estaba de marcar en un precioso remate de su firma en el mn. 16. Pero sería Paco, de espléndido cabezazo, quien lo haría en el 20 a saque de esquina botado por Martín. Con 0-2 el partido y la temporada parecían definitivamente sentenciados.

El Palencia entonces sí se cerró. Y desde ese instante optó, con buen criterio, por el fútbol práctico. O lo que es lo mismo, no complicándose lo más mínimo en defensa, con Fernando y Fran en colosos, mientras la media trabajaba al límite para frenar el teórico empuje de unos jugadores locales a los que su técnico espoleaba desde el banquillo diciéndoles a voz en grito: "Tenemos tiempo para remontar".

El Endesa, hasta el final del periodo, llevaría la iniciativa. Especialmente cuando Rojas lesionaba en el mn. 35 a Mauro obligando a su sustitución. La incorporación de Valentín coincidiría con unos minutos de desconcierto en busca de mantener el 0-2 hasta el descanso, cosa que se lograría sin problemas al no intervenir Tapias una sola vez.

FUTBOL-CONTROL

Recién iniciado el segundo periodo, Cubelos supliría al centrocampista Jorge por un chaval muy rápido, Julito, que reforzaría el ataque local. Pero ni así aumentarían sus posibilidades de remontada. Las únicas ocasiones con cierto marchamo de gol continuaban siendo visitantes. Con mención especial al disparo de Molinero en el mn. 3, a centro de Valentín, y el córner botado por éste en el mn. 10 que Martín, de volea desde fuera del área, enviaba muy cerca de la escuadra de la meta leonesa.

Eso sí, el Endesa dominaba. Con un dominio descafeinado que apenas preocupaba al Palencia, si exceptuamos los saques largos del portero debido a las reducidas dimensiones del campo, el estado del mismo...y el ligero viento que imprimía mayor velocidad a la pelota una vez impulsada por Meni desde su parcela. El cuadro morado, muy sereno, y sabiéndose superior en todo momento, ejercía lo que podríamos llamar un fútbol-control. O juego práctico a más no poder, con Lolo en figura, cuyo único objetivo se centraba en mantener el resultado. Así y todo, los de casa permitían de vez en cuando el contraataque.

Un contraataque que sin jugar bien posibilitaba a los morados disponer de balones de oro para redondear una cuenta que tampoco preocupaba en exceso. Aunque hubiese sido bonito que Paco, en el mn. 32, lo hubiera conseguido ya que su inteligente disparo desde fuera del área, aprovechando que Meni estaba adelantado, mereció ser el 0-3...pero el portero local rectificó su error salvando in-extremis lo que parecía un tanto seguro. Como lo había parecido poco antes el trallazo de falta de Pedro, que pegó en la red exterior a la altura de la escuadra, o el remate de Lolo solo ante el meta aprovechando un pase adelantado de Valentín que Granja salvó bajo los palos cuando ya se colaba. Pero era igual. Nunca un encuentro peligró menos para el Palencia. Hasta los más nerviosos antes del mismo, entre los que nos incluimos debido a que tambien era nuestro primer ascenso como periodista, terminamos súper-relajados. El Palencia, a lo práctico, se había bastado para doblegar a un inofensivo Endesa que, de rebote, obtenía la permanencia en la categoría.

Y tras el pitido final del colegiado, se lo pueden imaginar: invasión de campo, abrazos, sollozos, emoción a raudales, cánticos de la afición...El Palencia había alcanzado el sueño del ascenso a 2ª B. Con todo merecimiento. Porque sobre el papel, comparando presupuestos y plantilla, el Valladolid Promesas era superior. Máxime cuando pronto se situó en cabeza del grupo con una ventaja de cinco puntos que parecían insalvables. Pero el Palencia nunca arrojó la toalla y espoleado por una afición de primera división consiguió romper todos los pronósticos en una competición igualadísima que se decantó finalmente a favor del equipo morado porque éste superó a su rival más directo tanto en La Balastera como en el Nuevo Zorrilla. Algo que no debe olvidar el Sr. Pérez García, técnico blanquivioleta y "rey" de las disculpas.

Lolo, sin duda el mejor

FOTO LUIS

La plantilla lo festejó en el Barsket

FOTO LUIS

La afición, de nuevo, magnífica

FOTO LUIS

M.C.D.2022

Cordial felicitación de Jesús Mañueco al presidente del Palencia

FOTO LUIS

Alcalde y presidente de la Diputación respondiendo a nuestras preguntas

FOTO LUIS

Pasillos y vestuarios de Compostilla

Las opiniones de Mariano García, Donato Fernández, Cano, Jesús Mañueco, Antonio Encina y el ex-morado Fuertes

Carlos M. SANTOYO

Jugadores, técnico, directivos, aficionados, autoridades desplazadas a Ponferrada...Las felicitaciones y los abrazos al término del encuentro se sucedían en el maltrecho césped de "Compostilla" mientras se escuchaba un grito unánime: "Pucela, ca..., saluda al campeón" en clara referencia al Valladolid Promesas y esa campaña de desprestigio protagonizada por su fracasado técnico José Pérez García.

Con la euforia presidiendo esos minutos posteriores a la consecución del ascenso conversábamos brevemente con algunos de los protagonistas.

MARIANO GARCIA: "Un éxito tremendamente compartido"

Mariano García, una de las personas que más merecía el ascenso, se mostraba cauto en sus manifestaciones: *"El éxito de la temporada podía depender de que un balón entrara o no en la portería contraria. Por fortuna todo resultó como deseábamos aunque el trabajo realizado, pasara lo que pasara, ahí estaba. Los jugadores han hecho un gran esfuerzo y todos hemos merecido el ascenso. Quizás yo menos que nadie pues la afición ha estado inmensa a lo largo del año llevando en volandas al equipo. Ha sido un logro tremendamente compartido pues debemos incluir asimismo a directiva y medios de comunicación que nos habéis apoyado incondicionalmente"*. La clave del partido estaba en marcar pronto un gol: *"En efecto. Al principio nos asustaron las paupérrimas condiciones del campo, pero salimos mentalizados para marcar de inmediato. Lo conseguimos y después todo fue más sencillo"*. Al técnico le recordábamos que había logrado el salto de categoría prácticamente con el mismo equipo de hace dos temporadas; cuando, a su término, no le renovaron contrato. Su respuesta: *"Prefiero no hablar de ello. Si lo hago como pienso quizás me llamen rencoroso; en caso contrario, tonto...- que por mi forma de actuar á lo mejor lo soy. Que cada cual piense lo que quiera. ¿Qué he pensado yo cuando señaló el árbitro el final? No me dio tiempo a nada pues los jugadores me metieron en la ducha, aunque ya les he dicho que los que coincidan conmigo la próxima temporada van a pagar la broma. Esto no significa que siga o no. De momento disfrutemos del ascenso; luego, ya veremos"*. Finalmente, cuando felicitábamos al míster, éste ratificaba el mérito de la plantilla: *"Excepto Tapias, Gangoso y Molinero, y el primero lleva aquí cinco años, todos son palentinos"*.

DONATO FERNANDEZ: "Los jugadores se han entregado a fondo"

Donato Fernández Andrés, presidente de una de las Juntas Directivas más competentes de los últimos tiempos, se encontraba emocionado. Como lo estaban sus compañeros Julio Antolín, Pablo Merino, Angel Azpeleta, Antonio Fernández y José Ramón Rodríguez a los que se les saltaban las lágrimas al ponerse broche de oro a una campaña magníficamente planificada tanto deportiva como económicamente. El Sr. Fernández Andrés resumía así el partido: *"Me ha gustado más de lo que esperaba. Había estado muy nervioso a lo largo de la semana y temía que las cosas se complicaran, pero los jugadores se han entregado a fondo desde el primer minuto mereciendo incluso un marcador más holgado...aunque lo importante era el triunfo"*. El máximo mandatario morado reconocía que el ascenso y el fabuloso ambiente de los graderíos hacía olvidar todo el sufrimiento y malos ratos del año: *"Este era nuestro sueño. Recuperar a la afición. Hubiese sido una pena no alcanzar la 2ª B después de esta avalancha de seguidores, pero se ha hecho justicia a la campaña del equipo. Y esto obviamente relega a un segundo plano lo demás. Esas zancadillas que tuvimos que sortear. Ahora hay que festejarlo como se merece, con partido incluido en La Balastera el sábado, para después descansar unos días y comenzar a planificar el próximo campeonato, ya en 2ª B, con mimo"*.

CANO: "El momento más bonito de mi carrera deportiva".

El capitán José Mario Cano, curtido en estas lides de los ascensos, celebraba entusiasmado este nuevo logro en su carrera deportiva como si fuese un recién iniciado en el mundillo del fútbol: *"No se trata de uno de los momentos más bonitos que he vivido desde que comenzara a practicar este deporte. Es sin duda el más bonito. Porque este año la afición se ha volcado con el equipo y merecía esta satisfacción. A ella se lo dedico con todo el cariño. El ambiente de esta tarde en Compostilla no lo hay ni en primera división"*. El de Frechilla también destacaba algo que hemos venido comentando en estas páginas: de no haberse alcanzado la 2ª B habría que felicitar asimismo al Palencia por su campaña: *"Desde luego. Hemos sido el equipo más regular ofreciendo a su vez excelentes partidos, aunque en los últimos la vistosidad fuera menor debido a la presión y responsabilidad. Porque lo importante era jugar a lo práctico, como hemos hecho hoy. Claro que hubiesa sido una pena no ascender, pero también que eso hubiese conllevado menosprecio a la labor del equipo que ha sido realmente soberbia"*. Finalmente, Cano restaba importancia a su línea de regularidad al acaparar trofeos en una temporada afrontada con 32 años que debe animarle a seguir en activo: *"Esto todavía no lo he decidido. En cuanto a los trofeos, vosotros habeis puntuado semanalmente para confeccionar las clasificaciones. Lo que está claro es que el mejor trofeo es el ascenso y este ha sido obra de todos"*.

JESUS MAÑUECO: "Se prometieron tres millones de pesetas en caso de ascenso y eso lo cumpliremos".

El presidente de la Diputación, Jesús Mañueco, no podía ocultar su cara de satisfacción: *"Lo he pasado fenomenal. Las noticias que había leido y oido a lo largo de la semana me hacían suponer que Ponferrada sería una fiesta palentina, pero la realidad ha desbordado mis previsiones. El ambiente en las gradas ha sido increible y el Palencia ha resuelto bien el encuentro. Había que ganar, pues se sabía que el Valladolid hacía lo propio en Bembibre, y los jugadores, como siempre, han dado la talla"*. El Sr. Mañueco destacaba cómo un equipo de tercera división había sido capaz de despertar la atención de toda una provincia: *"Desde luego. Y se lo comentaba al presidente de la entidad. Porque si más de 2.000 personas están dispuestas a realizar un viaje de casi 500 kilómetros entre ida y vuelta para apoyar a su equipo es que éste ha logrado ganarse su cariño. Lo que hace falta es que el apoyo continúe en una 2ª B que será muy difícil y exigirá mayor presupuesto, pero hay que tratar de confeccionar un buen equipo para mantener esa categoría que todos anhelábamos"*. Por último se refirió a esos tres millones de pesetas que prometiera en su día en caso de ascenso: *"Cuando doy una palabra ésta se cumple. Existía ese compromiso de colaboración si se alcanzaba la 2ª B y ello se aprobará en el pleno o Comisión de Gobierno del mes de junio. Esa cantidad no figuraba en las partidas presupuestarias pues no se podía preveer, por lo que lo daremos forma legal para entregárselo a la entidad"*.

ANTONIO ENCINA: "El espectáculo de las gradas, magnífico

El alcalde Antonio Encina, fiel seguidor del fútbol morado desde siempre, no podía faltar a la cita de Ponferrada: *"Por supuesto que no. A las dos de la tarde me encontraba presenciando un partido de voleibol en Palencia, que espero haya servido para el ascenso del Grupo 86, y a las seis estaba en Compostilla. El espectáculo de las gradas ha sido magnífico y la emoción total, aunque particularmente seguí muy tranquilo el partido pues pronto se encarriló el resultado y tanto defensa como media estaban muy bien asentadas. No veía al Endesa capaz de perforar nuestra portería. El Palencia, lógicamente, se limitó a mantener esa ventaja y lo consiguió para disfrute de todos"*.

A continuación anunciaría el acto de recepción al equipo que se celebrará en el Ayuntamiento: *"Tendrá lugar mañana lunes (por hoy) a las 20,30 horas en la Plaza Mayor a la que confío acudan miles de palentinos para que la ciudad lo homenajee como merece"*. La última cuestión que le planteamos era obligada: el nuevo campo municipal que van a construir Ayuntamiento y Diputación: *"Está pendiente de ese Plan General de Ordenación Urbana que permita recalificar los terrenos de Las Ferrallas y La Balastera para obtener dinero suficiente para acometerlo. Cuando se apruebe dicho plan se proyectará de forma definitiva ese campo digno que Palencia merece pues La Balastera se ha quedado vieja"*.

FUERTES: "La afición palentina, ¡vaya sorpresa!"

Joaquín Gómez Fuertes, exjugador del desaparecido Palencia C.F., reside actualmente en El Barco de Valdeorras donde trabaja como administrativo en un instituto desvinculado por completo del fútbol. Sin embargo quiso aprovechar la proximidad para acercarse a Ponferrada a animar a un equipo morado al que le unen muy pocos lazos: *"Ya no es el mismo. Ahora su plantilla la integran jugadores de Palencia y solamente siguen de mi época Uco y Cano. Lo que ha mejorado es la afición. ¡Vaya sorpresa! Si hubiera apoyado igual en aquellos tiempos de deudas no hubiese llegado la desaparición"*. Que continúen ex-compañeros le agrada muchísimo: *"Sobre todo porque he visto fenomenal a Cano. Y Uco me han dicho que anda muy bien. De todas las formas he venido con la idea de celebrar su ascenso y me alegra que lo consiguiera"*.

M.C.D.2022

Los jóvenes, volcados con el «nuevo» C. F. Palencia

Una afición de primera división... para 2.ª B

A las 20,30 de hoy, homenaje al equipo en la Plaza Mayor

Carlos M. SANTOYO

Lo manifestaba el capitán José Mario Cano al término del encuentro a estas mismas páginas: la afición del C.F. Palencia es de primera división. Algo que ratificaba a renglón seguido el presidente de la Diputación, Jesús Mañueco, sorprendido gratamente por esa masiva afluencia de seguidores a una localidad lejana. Porque puede argumentarse que a ello contribuyó decisivamente que se fletaran gratuitamente 21 autocares...pero sus ocupantes tuvieron que pagar en taquilla 1.000 pesetas por la entrada, aparte de la comida al partir a las 11 de la mañana de la Plaza San Lázaro e iniciarse a las seis de la tarde el encuentro.

Miren, lo de la afición morada es para descubrirse. Y lo más importante, al menos para el que suscribe, ha sido comprobar que cientos de jóvenes han pasado a engrosar una hinchada que estaba quedándose estancada. No hace mucho tiempo resultaba preocupante echar un vistazo por La Balastera y encontrarse con pocos seguidores de futuro. Algo fundamental para asegurar la continuidad de una entidad deportiva que, por fortuna, ha pasado a ser historia este año con el nacimiento de unas peñas magníficas que han dado un aire renovador a los graderíos. Acompañando a esos incondicionales de siempre a los que ni los años ni la categoría del equipo se han cargado su ilusión.

Que el C.F. Palencia, hasta el pasado domingo en el pozo de la 3ª División Nacional de Fútbol, haya conseguido despertar del letargo a nuestras gentes movilizando a toda una ciudad es algo realmente maravilloso. Porque demuestra que el fútbol sigue siendo pasión y que los palentinos, a cambio de muy poco, están dipuestos a volcarse con sus cosas.

Uno, dos tres...Sigan mentalmente el recuento hasta llegar a los 21 autocares. Se hace largo, ¿verdad? Pues imagínense a todos ellos en la carretera ocupando metros y metros. Sumándose además cientos -no exageramos- de coches particulares que ratificaron el indudable gancho del fútbol morado y el deseo unánime de asistir a una inolvidable jornada contribuyendo al éxito del ascenso.

Pero tan importante como esa impresionante manifestación de cariño hacia el equipo ha sido el comportamiento de nuestra gente. Divirtiéndose sanamente y limitándose a defender sus colores sin protagonizar actos merecedores de reproche. Sabiendo en definitiva ganar, algo que a veces resulta tan difícil o más que perder.

Los autocares partían a las 11 de la mañana del domingo de la Plaza San Lázaro destacando la organización tanto del propio club como del responsable de Viajes Dorasol, Fidel Cano, que hicieron posible que no se registrara un solo problema. En Ponferrada el personal estuvo a la altura de las circunstancias enarbolando la bandera del palentinismo con una deportividad exquisita. Al regreso, al filo de las 12 de la noche en la misma Plaza de San Lázaro, se repetían las muestras de júbilo con tracas y un recibimiento apoteósico a la plantilla y en especial a un técnico, Mariano García, al que los aficionados aupaban a hombros. Pero ni una sola nota negativa. Porque hasta la Policía Municipal estuvo brillante organizando a las mil maravillas esa llegada colaborando así al cierre gozoso de una jornada histórica. Una jornada con los aficionados como protagonistas. Tanto por su generosa colaboración en el salto de categoría como por su ejemplar comportamiento. Una afición, en definitiva, de Primera División que estamos seguros acudirá masivamente a las 20,30 horas de hoy a la Plaza del Ayuntamiento a ese acto oficial programado por las instituciones como homenaje al C.F. Palencia por su ascenso. Todos pues a aplaudir de nuevo al equipo. Los que se desplazaron a Ponferrada y los que se quedaron en Palencia. Los aficionados al fútbol y los que no lo son. El ascenso a 2ª B es bueno por todo para la capital y provincia. Aunque un diario deportivo nacional llamado "As" se haya empeñado en proclamar campeón al Valladolid Promesas.

Los autocares, protagonistas de la jornada FOTO LUIS

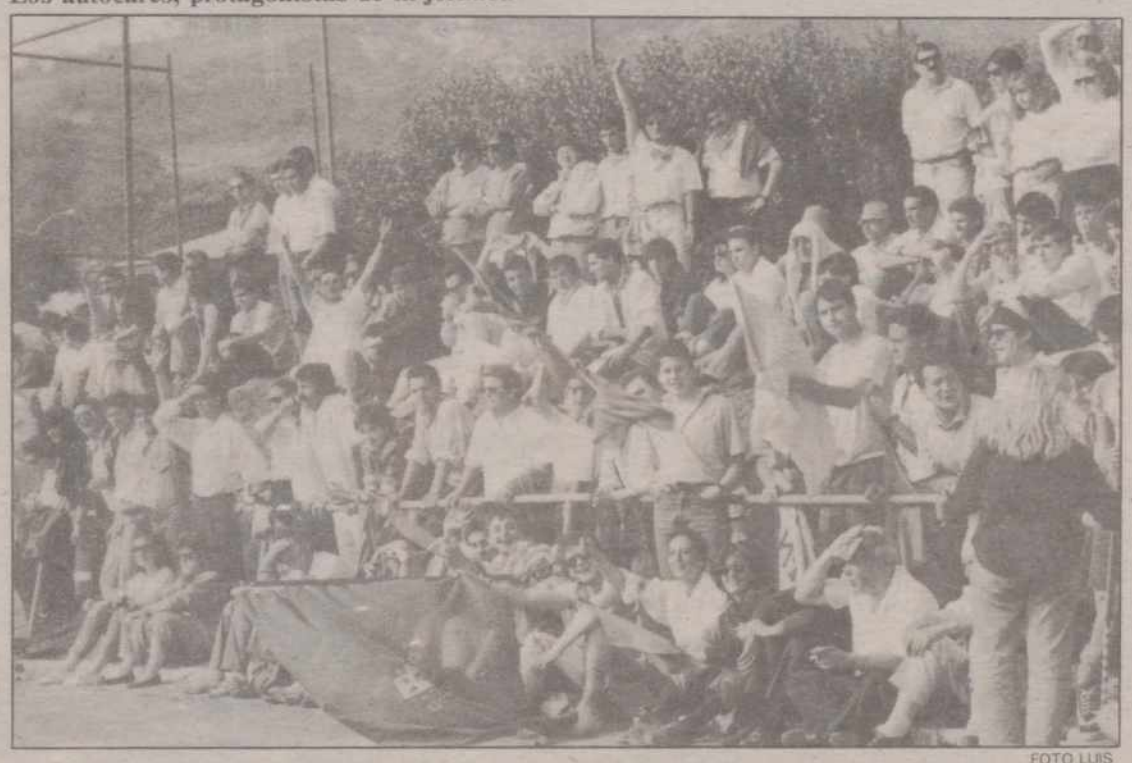

FOTO LUIS

La afición recibió al equipo a las 12 de la noche en San Lázaro FOTO LUIS

Mariano García, el mejor

Si comentáramos como todos los lunes la actuación de los jugadores, para determinar finalmente quién había sido para nosotros el mejor, no cabe duda que ese apartado de honor le correspondería a Lolo. Inmenso a lo largo de los 90 minutos. Sin embargo, sería lamentable cerrar el campeonato sin hacer justicia a uno de los mayores culpables del ascenso: Mariano García. Un técnico al que, con el permiso de sus pupilos, que estamos convencidos nos lo darán gustosos, vamos a calificar como el más destacado. No solamente por su planteamiento en esta jornada, valiente y sin fisuras, sino por su espléndido trabajo a lo largo de una temporada nada fácil. Porque a nuestro protagonista, quizás por ser de la casa, nunca se le ha valorado como merecía.

El otrora Cristo Olímpico realizaba una soberbia campaña en el campeonato 87-88. Sin embargo, algunos de sus directivos quisieron jugar a técnicos y desestabilizaron el ejemplar ambiente que se respiraba en el vestuario, con todos los jugadores apoyando a su entrenador, para finalmente optar por no renovar a éste cuando era lo más lógico. Dos temporadas después, unos dirigentes recién aterrizados en el fútbol provincial, se jugaban de nuevo la baza de Mariano García. Y éste, como queriendo sacarse la espina prácticamente con los mismos hombres, repescaba a jugadores que se fueron a la vez que él y volvía a ofrecer su oportunidad a chavales de la cantera. Los comienzos fueron francamente duros. El equipo no actuaba al nivel esperado y, lo que es peor, los resultados no acompañaban. Aunque muchas veces fuese por verdadera mala suerte, como las derrotas cosechadas en campos de San José o Cultural de León después de desaprovechar sendos máximos castigos que de haberse transformado hubieran evitado las críticas. Ni jugadores ni técnico se desmoralizaron por ello. Como tampoco lo hicieron cuando un Valladolid Promesas plagado de internacionales y con mayor presupuesto les aventajaba en cinco puntos. Su máxima, trabajo y trabajo, continuó día a día y a base de humildad y confianza en sus posibilidades el equipo fue limando diferencias. Hasta lograr la meta, el ascenso, este domingo en Ponferrada.

Mariano García se ha entregado en cuerpo y alma al C.F. Palencia. Demostrando en todo momento sus conocimientos y compaginando su seriedad con el trato afable con los jugadores para formar una piña humana, pero responsable, que estaba obligada a triunfar. Nunca desesperó. Y tampoco le gustó lanzar las campanas al vuelo cuando el momento animaba a ello. Simplemente esperó a la conclusión liguera. Porque quien ríe el último...ríe mejor. Y eso, hasta un hombre de su bondad, lo sabe. Enhorabuena, míster. Has sido el mejor en infinidad de ocasiones y muy poquitos te hicieron justicia. Sirvan estas líneas como compensación a una extraordinaria labor que, por fortuna, también contó con el apoyo de una Junta Directiva que no se dejó manipular con los comentarios de los amigos de sembrar cizaña, cada vez menos y más controlados, a los que hubiera gustado el fracaso de un técnico como la copa de un pino.

M.C.D.2022

Junio de 1979, "bodas de oro" y ascenso a Segunda División A. La plantilla : Concha, Bonet, Royo, Huerta, De la Cruz, Salvi, Ferrero, Sampedro, Dueñas, Sambade, Diez y Paco Gento. Sentados, Cobo, Fuertes, Alonso, Tomás, Uco, Lorenzo, Mota, Teixidó, Baquero y Balbás. (Foto LUIS).

MOMENTOS ESTELARES DEL FUTBOL MORADO

LOS ASCENSOS DEL «PALENCIA»

Pedro-Miguel BARREDA

Por fin, el PALENCIA ha salido del insondable "pozo", que es la Tercera División. Hasta el último minuto ha estado la moneda en el aire. Se ha precisado de toda una temporada, 30 encuentros, 3.420 minutos más los añadidos arbitrales, para poder lanzar el jubiloso clamor de la ilusión convertida en realidad. Loados sean Mariano García, sus muchachos y el grupo directivo capitaneado por Donato Fernández.

Pintiparada parece la ocasión para recordar los que podrían ser tenidos como momentos estelares **en la historia del PALENCIA, los ascensos de categoría, aunque para evocarlos sea necesario parar mientes también en otros más decepcionantes y amargos, que sirven para marcar las diferencias...**

DEBUTANTES EN LA TERCERA DIVISION

Presentado oficialmente el C.D.PALENCIA el 16 de junio de 1929, pedregal de **Las eras de Monedero**, no debutará en categoría nacional hasta el 26 de septiembre de 1943. Abandonó la inferior porque se creó entonces la Tercera División y acomodo hallaron en ella cuantos clubes, con algún relieve, se lo propusieron.

El primer encuentro de competición oficial, en el recién inaugurado **Campo municipal de la Balastera**, lo disputó el PALENCIA con el nombre de FABRICA NACIONAL DE ARMAS, venciendo a la Orensana por 4-0. Presidía el club el comandante César Ordax Avecilla y actuaba de entrenador Omist, llegado aquel varano para sustituir a Riera. Se alinearon en el primer partido : Masip; Giménez, Lirio; Juanito, Paredes, Panchulo; Frías, Alcalde, Rosell, Argüelles y Pocholo. El interior derecho, Alcalde, marcó el primer gol oficial del PALENCIA.

SEGUNDO ASCENSO

Por aquello de la mala "salud" económica, en 1951 "se desvaneció" por primera vez el PALENCIA. Reapareció poco después con el nombre de ATLETICO DE PALENCIA, presidido por Cándido Guantes, con Angel Lirio como secretario técnico, o sea, de entrenador. Al empatar en **La Balastera**, 13 de junio de 1954, con el Villanovense, de Villanueva de la Serena, el PALENCIA retornaba a Tercera División. Jugaron el encuentro "ascensional" Zamora; Antonio Sieiras, Nino, Diez; Bayón, Rioja; Jesusín, Sánchez, Plata, Marcelo y Chuli.

Entonces se ganó al Valladolid...Bermejo, Quino, Márquez, Quico, Ferrero y Salva; Julio Gento, Cantera, Alonso, Tinín y Túnez.

Diez años adelante, con su nombre "auténtico" ya, el PALENCIA desaparecería de nuevo, al no acudir los jugadores a disputar el último encuentro de la temporada en Peñaranda. Ocurría el 26 de abril de 1964. Aquella etapa marca el final de una época histórica del fútbol morado.

LA "EPOCA" DE AGUAYO LORENT

En 1968 se inicia otra, protagonizada por varios presidentes, pero que bien puede ser tenida

(Continúa en la página siguiente)

Cuando la primera "tercerola" : Argüelles, Sieiras, Lirio, Moncho, Cabido y Masip. Vellisco, Panchulo, Juanito, Aráiz y Victorero.

CONOCER EUROPA
Verano-90
- Vacaciones en el Tirol (Suiza).
11 días en media pensión . 60.000
- Tirol-Viena, Baviera.
11 días en media pensión . 73.900
- París-Países Bajos.
10 días en pensión compl. 78.000
- Italia.
12 días en media pensión . 75.900
- Austria-Baviera, Selva Negra.
12 días en media pensión . 84.900
- Encanto de Alemania.
13 días en media pensión . 99.500
VIAJES AEROMAR
G. A. T. 833
Avda. Manuel Rivera, 12
Tfno. 72 95 50
PALENCIA

Alonso, nadie estuvo más temporadas en el Palencia.

M.C.D.2022

LOS ASCENSOS DEL «PALENCIA»

En Zamora, para retornar a Tercera. Barrios, Monchi, Dionisio, Salva, Escudero, Toribio y Benítez; Seve, Requejo, Cantera, Silva y Peña.

Debutantes en Segunda División A : Salvi, Joaquín, Fuertes, Diez, Ferrero y Madariaga; Chaparro, Lorenzo, Cristo, Pirri y Sambade.

(Viene de la página anterior)

como **la época del Dr. Bonifacio Aguayo Lorent**, pues sólo con una manera de ser extrovertida, decidida y optimista, como la suya, se podía hacer "el milagro" de "resucitar", no ya al inexistente club, sino una tan dormida afición, que incluso había olvidado el camino de **La Balastera**. "La imaginación, al poder", que aún se escuchaban los ecos del "mayo francés"...

En septiembre de 1968 echa a andar el equipo, que, formado a última hora, ha de partir "a la aventura", fase provincial, con nombre prestado, el OTERO PALENCIA. Lo dirige "Paquillo" Gutiérrez. Entra luego en la competición regional y arrasa. De los 28 puntos posibles en esta fase conquista 23 y se clasifica para dirimir el ascenso a doble encuentro nada menos que con el Zamora. La historia morada se conmueve en sus cimientos...

En el "Ledesma Ramos" se pierde por 3-2, partido de ida, pero el 22 de junio de 1969 se vence aquí a los zamoranos por 2-0, un gol de Escudero, que iguala la eliminatoria y el otro de Angel Cantera, que nos llevaba en volandas a Tercera. Jamás hasta entonces se había visto nada semejante en **La Balastera**. En ambas fases defendieron los entrañables colores palentinos **porteros**, Benítez, Barrios y Barrenengoa; **defensas**, Monchi, Zamora, Ballesteros, Dionisio, Zoco, Martín, Olea y Salva; **medios**, Barrios, Meneses, Toribio, Escudero y Pepín; **delanteros**, Herrera, Granja, Cantera, Domínguez, Seve, Cefe, Sánchez, Elices, Salices, Pelayo, Liébana, Requejo, Carrillo, Macho, Ramírez y Silva.

LA SEGUNDA B, UN SUCEDANEO

Por aquello de insuflar interés sobre "la tercerola", la Federación crea la Segunda División B. No será difícil "meterse" en ella, pues, formada por varios grupos, tendrán acomodo la mayoría de los clubes medianamente clasificados en Tercera.

Al derrotar en el último encuentro de la temporada al Irún, 1-0, gol de Mota, 29 de mayo de 1977, el PALENCIA termina en octavo lugar, con un puesto en Segunda División B. No era precisamente lo que se había soñado, pero de momento satisfacía. Presidía los destinos morados el Dr. Eradio Alonso del Campo, con Héctor Martín como entrenador, pues acababa de relevar al bueno de Desiderio Herrero. El último encuentro lo jugaron : Marcos; Alonso, Cano, Gil, Cobo; Del Pino, Núñez (Aparicio), Garre; Mota, Mateos y Marcial.

CUANDO EL SUEÑO FUE REALIDAD

Pero la afición seguía encandilada, con el pensamiento puesto en alcanzar la categoría "de plata" de verdad... El Dr. Aguayo Lorent ha vuelto a empuñar las riendas del club y apuesta fuerte en el envite. Paco Gento es el "míster". Se llega al último encuentro, 17 de junio de 1979, con **La Balastera** "a reventar". Enfrente, un "clásico", el Pontevedra. Minuto 13 de partido; caracoleante, Uco penetra en el área y le zancadillean. ¡¡Penalty!! Lo ejecuta Teixidó y sube al marcador el único tanto del encuentro. Un gol que valía por 50 años de historia morada, pues medio siglo atrás (y un día) se había presentado oficialmente el club. ¡Qué bonita coincidencia para celebrar "las bodas de oro"! La ilusión de generaciones de aficionados se había conseguido.

Jugaron la "histórica" jornada : Diez; Alonso, Bonet, Ferrero, Fuertes, *la mejor cobertura palentina de todos los tiempos*; Baquero, Teixidó, Martín; Balbás (Tomás), Royo (Sampedro) y Uco. Era el encuentro 1.176 en la historia del PALENCIA en competiciones oficiales y **el gol del ascenso**, el 2.172.

BAJA, SUBE, BAJA

Dos temporadas en Segunda División A, para caer en la "descafeinada" B, con breve tránsito, es cierto. Al vencer al Zamora aquí por 2-0 el 16 de mayo de 1982, el equipo regresa a Segunda A, aunque la temporada no concluya hasta una semana después en Huesca, a cuyo equipo preparaba Luis Costa. Presidía el club Leandro Palacios y Miguel Angel Montes lo entrenaba. El PALENCIA se proclamó subcampeón, tras el Barcelona At. Pese al éxito, no hubo euforia. Se dijo que fue **un ascenso triste**; la afición andaba distanciada del equipo, huelgas, plantes y todo eso. La plantilla de la temporada la formaron : **porteros**, Llácer y Concha; **defensas**, Alonso, Ferrero, Maldonado, Joaquín, Fuertes, Juan y Cano; **medios**, Baquero, Sampedro y Conde; **delanteros**, Chaparro, Mediavilla, Javi, Muñoz y Sambade. También se alinearon los juveniles Antolín, Pisano, Cebrián, Sambade II, Carlos, César, Paco, Susi, López, Sito y Dopico.

A Montes le sustituyó Luis Costa y fue aquélla la temporada en que más alto nivel deportivo alcanzó el PALENCIA, aupado a los primeros puestos clasificatorios durante muchas jornadas, -incluso fue segundo cuando derrotó, 0-2, al Coruña en "Riazor" el 6 de febrero de 1983– lo que nos hizo soñar con el ascenso a Primera División, cuando internamente el club se desmoronaba por razones económicas. Fue el año de **los partidos en el exilio**, de la gestora de Carlos Herrero, de la Comisión de los 21, etc., etc... Vale la pena recordar aquella plantilla, que "bordaba" el fútbol y goleaba a domicilio : **porteros**, Llácer y Zubeldia; **defensas**, Prados, Cano, Ferrero, Maldonado, Fuertes y Joaquín; **medios**, Belanche, Huezo, Merayo y Baquero; **delanteros**, Luna, Mediavilla, Sambade, Javi, Módigo, López y López Murga. También, la obligada "cuota" de los sub-20.

Luis Costa se fue al terminar y se produjo la desbandada, aunque el equipo se había clasificado en quinta posición. Aún jugó el conjunto morado una temporada más en Segunda División A, antes de precipitarse por el tobogán de la B, aguantar la respiración en Tercera camuflado como CRISTO OLIMPICO, hasta llegar al momento actual. Pero esta ya es otra historia, que el aficionado vive intensamente ahora mismo y que, por lo tanto, no necesita ser contada. Ya no se trata del pasado, sino del presente con vocación de futuro.

(Notas del libro **AUPA, PALENCIA**. *Crónica cordial del fútbol morado*).

Ferrero, "el capi", el primer jugador traspasado por el Palencia.

Cano, una "institución" en la última etapa.

Una buena formación : Lucho, Zugasaga, Meneses, Panchulo, Diez, Nozal y Manero; Gento, Tini, Quini, Garre y Alonso.

M.C.D.2022

(Fotos LUIS)

Alegría con el 0-2... y al final en el vestuario

Hasta en el C. F. Palencia... si el éxito acompaña

«TO ER MUNDO ES GÜENO»

Directivos, técnico y jugadores, de la crítica a la gloria

Carlos M. SANTOYO

Ya lo sabemos. La frase no es nuestra. Se trata del título de una divertida película de Manolo Summers...pero nos ha parecido el más idóneo para este comentario. Un comentario cuyo eje central estriba en lo poco justas que son muchas personas. Las que se suben al carro del éxito en época de vacas flacas después de zancadillear desde diferentes frentes a la entidad morada.

Todavía recordamos cómo nacía la actual Junta Directiva. Defendida a capa y espada en estas mismas páginas porque sus integrantes llegaban con nuevas y ambiciosas ideas cuando sus antecesores lo habían hecho rematadamente mal dejando una herencia presidida por las deudas y el pasotismo generalizado de la afición.

No fue sencillo para Donato Fernández Andrés y sus compañeros enderezar una nave con tan poca consistencia. Sin embargo, con unas armas sencillísimas, trabajo e ilusión, conseguían despertar poco a poco del letargo a los seguidores. ¿Que tuvieron fallos? !Por supuesto! Entre otras cosas debido a que ni siquiera había un hombre de los llamados "de fútbol", pero consiguieron oscurecer sus errores funcionando a las mil maravillas en múltiples aspectos en los que anteriormente el desastre había sido absoluto.

Mariano García, «culpable» del éxito

Lograr cerca de 1.500 socios, triplicando el número de la anterior campaña, no crean que resultó fácil. Si lo lograron fue porque a ninguno de ellos se les cayeron los anillos por patear las calles o llamar a cientos de puertas y corazones. Unas llamadas en definitiva al palentinismo que paulatinamente recibieron la ansiada respuesta positiva.

Muy pocos imaginaban que los recién llegados a Menéndez Pelayo serían capaces de resucitar el fútbol capitalino. También porque hubo gente empeñada en desprestigiarles como dirigentes, pero el sentido común del pueblo terminó imperando y haciendo justicia.

Su único defecto, y nos hemos cansado de repetirlo, fue archivar la irregular contabilidad de sus predecesores tras anunciar a bombo y platillo que estaban dispuestos a llegar hasta el final. Un descubrimiento que sirvió además para dar a conocer a la opinión pública que la tesorería iba a cambiar. Aunque para ello tuvieran que darse auténticos palizones hombres como Mariano Sáiz y Angel Azpeleta; el primero "culpable" de la magnífica informatización de la entidad, con un programa en ordenador francamente bueno; el segundo porque propició con sus ideas y honestidad que las cuentas fueran desde el primer día tan claras que hasta nos parecía que se pasaba de detallista. Sin olvidar esas otras destacadas funciones de Julio Antolín, Pablo Merino, Fernando Sáiz, Antonio Fernández, José Ramón Rodríguez "Monchi" y el último refuerzo Antonio Herrero. Porque también figuraba en la Junta Salvador Alonso pero se quedó en eso: figurón. No haciendo otra cosa durante la semana que sentarse el domingo en el palco. Hasta que le dio vergüenza su "contribución" dejando incluso de asistir a los partidos.

FICHAJE DE MARIANO GARCIA

Pero sin duda uno de los mayores aciertos de esa Junta que logró reunirse gracias al entusiasmo de Antonio Fernández fue la repesca de Mariano García como entrenador. Un hombre querido por los jugadores que había sido injustamente tratado dos temporadas antes.

Al míster de la casa le dieron plenos poderes para contratar jugadores y confeccionar una buena plantilla. Y optó por el riesgo repescando a hombres como Geli, Lolo, Martín, Tovar o Mauro a los que algunos se apresuraron a calificar como fracasados. Luego surgiría el fichaje de Molinero, un jugador como la copa de un pino, pero es evidente que en los momentos más difíciles del campeonato fueron sus compañeros más modestos los que sacaron las castañas del fuego al equipo. Compañeros como Fernando y Pedro-Alberto, en los que casi nadie pensaba, que pronto se hicieron con un hueco en el equipo. Veteranos como Cano'y Uco, piezas básicas en el esquema del técnico. Hombres a veces injustamente tratados teniendo en cuenta su aportación, caso de Paco, flamante pichichi morado. Jugadores que confirmaron su progresión, caso de Fran. Hombres que en los momentos fáciles y en los difíciles supieron aceptar deportivamente su situación, como Tapias, López, Germán, Macho, Michel, Jesús, Gangoso o el propio Carlos-Abel a pesar de los pesares.

Chavales como José Luis y Valentín que recibieron sus oportunidades ratificando así el técnico su confianza en la cantera.

Por supuesto que se vivieron malos momentos. Sobre todo a raíz de la derrota en León ya que los directivos, en su error más grave de la temporada, pecaron de forofos elaborando una nota en la que criticaban con dureza a los jugadores cuando restaba tanto campeonato por delante.

No obstante, rectificar es de sabios...y lo hicieron. Solicitándonos a los medios de comunicación que ya contábamos con dicha nota que no la publicáramos, petición que la mayoría aceptamos con gusto para no enrarecer más el panorama. Aunque algunos trataran de nuevo de sembrar vientos al objeto de recoger unas tempestades que gracias a Dios no llegarían.

Cinco puntos de desventaja parecían una diferencia insalvable. Máxime al conocer el potencial del entonces líder Valladolid Promesas. Millonario y con varios internacionales en sus filas que incluso recibieron el bautismo de fuego de la 1ª División.

Sin embargo, Mariano García y sus "fracasados" no cesaron en su empeño y pasito a pasito fueron recortando distancias hasta jugárselo todo a una carta en el Nuevo Zorrilla, con el equipo plagado de reservas, enderezando el camino del éxito. Un éxito culminado este domingo en Ponferrada con la inestimable colaboración de una afición que ha vibrado como nunca con su equipo. El equipo de una bisoña Junta Directiva. El equipo de un técnico a veces cuestionado. El equipo de unos jugadores en su inmensa mayoría palentinos que aventajaron en muchos puntos a clubs de similar o superior presupuesto, algo que casi nadie ha sabido valorar.

Y como los resultados mandan, ahora, cuando la 2ª B ya es una realidad, "To er mundo es güeno". De haberse perdido la gloria en 90 minutos de juego seguro que lloverían las críticas también desde diferentes frentes: medios de comunicación, aficionados, anteriores directivos que se frotarían las manos por lo que denominarían un fracaso...Nosotros, podemos asegurárselo, no lo hubiéramos hecho. Precisamente por lo que vinimos comentando a lo largo de la semana pasada: pasase lo que pasase en Compostilla, la campaña del Palencia habría que calificarla como magnífica. Aún sabiendo la impopularidad de tal afirmación en caso de derrota ya que también éramos conscientes del mazazo que hubiera constituido no alcanzar el ascenso. Enhorabuena a todos los que han hecho posible este éxito. En nombre de Palencia.

M.C.D.2022

Voleibol femenino palentino

El C.V. Palencia-Euromutua, campeón en la fase de ascenso, ya está en Primera División

Plantilla del C.V. Palencia-Euromutua

El Club Voleibol Palencia-Euromutua puso broche de oro a la temporada 89/90 logrando el ascenso a la primera división, después de imponerse a todos los favoritos en la fase de ascenso que se ha venido disputando estos días en Gijón.

A pesar del mal inicio que el equipo palentino tuvo en su primer encuentro contra las anfitrionas del Construcciones Cuevas, las jugadoras de Jesús Merino se han ido superando a lo largo de la fase y han rendido al máximo de sus posibilidades, para culminar con una gran progresión en su nivel de juego, lo que ha hecho que el Euromutua recibiera los mejores elogios de sus rivales.

Fiel a su costumbre, las palentinas en ese partido inicial contra la locales y favoritas del Construcciones Cuevas, jugaron encogidas y, a pesar de llegar igualadas a 10 puntos en los tres juegos que se disputaron, no supieron resolver y perdieron por 15-10, 15-10 y 15-10.

El segundo encuentro resultaría decisivo para la suerte final de esta fase de ascenso, frente al Norte Real de Madrid, otro de los favoritos para encaramarse a la primera división. Partido dramático, donde el Euromutua superó un resultado adverso de dos juegos a cero, para acabar imponiéndose a las madrileñas por dos juegos a tres. A partir de aquí, las jugadoras de Jesús Merino empezaron a dar muestras de sus posibilidades, las cuales se vieron confirmadas en el tercer encuentro, frente al C.V. Vigo, que las palentinas resolvieron con un contundente tres a cero, en poco más de media hora, y con parciales de 15-4, 15-7 y 15-2.

La posterior victoria del Construcciones Cuevas ante el Norte Real otorgó al Euromutua la segunda posición en su grupo, lo que le supuso enfrentarse al vecino vallisoletano Peluquerías One, sobradamente conocido por las palentinas, que siempre habían resuelto a su favor todas las confrontaciones anteriores entre ambos equipos. En esta ocasión no fue diferente, y el Euromutua se impuso claramente a su rival, que se vio impotente para parar el buen juego de las jugadoras de Jesús Merino.

La alegría de esta victoria se unió a la de saberse que se mantenían las dos plazas de ascenso que incialmente existían. La primera división estaba alcanzada tras imponerse a las vallisoletanas con parciales de 15-10, 15-13 y 15-9.

No conformes con este logro, las palentinas se sacaron la espina en la final de la fase ante el Construcciones Cuevas, que vio como el Euromutua, en un gran partido, las superaba por tres juegos a dos, con unos parciales de 15-9, 4-15, 15-13, 3-15 y 15-11. Victoria por la que el numeroso público que presenciaba esta final rindió al equipo palentino una gran ovación, reconociendo deportivamente la superioridad demostrada en este encuentro.

Es fundamental resaltar la importancia de este éxito logrado por el C.V. Palencia-Euromutua, compuesto por una plantilla que en su totalidad se encuentra aún en edad juvenil, y cuya progresión hace pensar en importantes logros para un futuro próximo. Jesús Merino contó en esta fase de ascenso con las jugadoras: Chiqui y Carmen, de colocadoras. Cristina, Sonia Vallejo, Flor, Floren, Pili, Sonia Fuente, Sandra y Belén Vallejo, de rematadoras.

La clasificación final de la fase quedó de la siguiente manera:

1º. C.V. Palencia-Euromutua
2º. Construcciones Cuevas (Gijón)
3º. C.V. Leganés (Madrid)
4º. Peluquerías One (Valladolid)
5º. Norte Real (Madrid)
6º. Mozagro (Cantabria)
7º. C.V. Vigo
8º. Fortuna (Guipúzcoa)

Las jugadoras palentinas, en un partido

TERCERA DIVISION

Peloteo en "La Balastera"

HERRERA, 2
MEDINENSE, 3

ADIOS TRISTE A UNA TRISTE TEMPORADA

Redacción

Cayó el telón en la Balastera, para que el Herrera disputara su último encuentro "en exilio" de la temporada. Partido carente de interés, al que ni siquiera acudió "la parroquia" herrerense. La morada se encontraaba, en pleno, por tierras del Bierzo. Unas 150 peronas en el Campo Municipal... incluídos los jugadores, el trío arbitral y los dos policías de servicio.

Las alineaciones fueron :

HERRERA : Martín, Chapa, Tadeo, Guillermo, Claudio, Olea I, Boudón (m.81, García), Puskas, Olea II, Cristóbal, Javi de la Torre (m.46, Sito).

MEDINENSE : Agustín, Recio (m.89, Chema), Jandri, Martín, Macho, Fernando II, Sedano II, Gallego, Fernando I, Luis, Fran.

ARBITRO.– El colegiado madrileño Sánchez Leal. Bien, en un partido sin complicaciones. Mostró tarjetas amarillas a Chapa, Sito, Recio y Macho.

LOS GOLES : Subieron así al marcador :

0-1.– Minuto 23 : La media visitante corta un avance de Tadeo, con pase a Recio, que penetra en el área, quiebra a dos defensas y bate a Martín.

0-2.– Minuto 25 : Claudio mete el pie cuando dispara Gallego, el balón rebota en el jugador visitante y en parábola pasa por encima del portero herrerense, en la salida.

1-2.– Minuto 64 : Enorme disparo de Olea I, raso y ajustado, que ataja el portero, pero no sujeta y Sito, atento, cruza, pegando el balón en la otra cepa del poste y entrando.

1-3.– Minuto 70 : Recio da un pase sesgado a Sedano II, quien penetra ganando la acción de la zaga local y bate al portero cuando sale.

2-3.– Minuto 84 : Centro de Sito, que Martín intercepta con el brazo. El máximo castigo lo transforma muy bien Olea I.

PELOTEO INSULSO

Eso fue el encuentro : un peloteo insulso, carente de interés, que, además, puso en evidencia las carencias deportivas, que han llevado al Herrera a perder la categoría.

Comenzaron ambos conjuntos llegando con facilidad al feudo contrario, pero sin concreción alguna, sí bien se apreciaba alguna mayor entidad en el juego de la Gimnástica Medinense. Movía al equipo visitante Fernando I, mientras que adelante Recio y Fernando II se mostraban bulliciosos, al tiempo que Jandri, el mejor sobre el campo, subía con poder por su banda. Por parte herrerense únicamente Olea I evidenciaba poseer ideas; los demás correateaban de un lado para otro, voluntariosos, pero nada más. Demasiados fallos en las entregas y excesivo personalismo en Cristóbal. Si el Herrera había plantado cara, discretamente, se apagó cuando casi seguidos subieron al marcador los dos primeros tantos visitantes.

Una ligera variación se dejó sentir en el quehacer de los palentinos con la entrada de Sito, pero muy poco para "motivar" a un equipo rotundamente a la deriva. Con todo, el primer gol herrerense les insufló algún ánimo y se entró en una fase de alguna mayor movilidad, aunque el poco fútbol practicado se lo anotaban los visitantes. El 1-3 acabó definitivamente con el "espejismo" y ya ni el gol de Olea I, que parecía poner el empate al alcance de la mano, sirvió de revulsivo.

En resumen, un encuentro muy pobre, para cerrar una temporada pobre. Los únicos aplausos se escucharon cuando se iba a iniciar el partido : por los transistores se supo que el Palencia marcaba su primer gol en Ponferrada y al concluir en tierras bercianas el partido, que "devolvía" a los palentinos a Segunda División B. Porque el interés estaba allí, no en la decrépita Balastera.

Sito

M.C.D.2022

Voleibol masculino palentino

El C. V. Seguros Grupo 86 regresa a la primera división tras quedar segundo en la fase de ascenso

Redacción

El equipo palentino de voleibol Seguros Grupo 86 consiguió ayer subir a la primera división nacional, tras clasificarse segundo en la fase de ascenso disputada en Palencia.Los hombres de Jorge Miguel Salvador consiguen regresar así a la categoría que perdieran hace dos temporadas.

Después de su derrota el viernes ante el Coslada, de Madrid, el Grupo 86 estaba obligado a ganar sus encuentros frente al Lagisa Suzuki, de Gijón, y al Michelín, de Vitoria, que a la postre, y a pesar de los miedos del equipo palentino, no demostraron estar a la altura que se preveía, y no fueron rivales de entidad. Al menos, en estos dos partidos de la fase.

El sábado, frente al Lagisa Suzuki, el Seguros Grupo 86 se imponía por 1-3, en parciales de 12-15, 15-8, 3-15 y 4-15. La igualdad de los dos primeros juegos se vio rota el resto del partido, en el que los jugadores de Jorge Miguel Salvador supieron controlar desde el principio cada uno de los juegos restantes, ganando con facilidad, y de ahí coger la confianza suficiente como para afrontar con garantías el encuentro decisivo de ayer domingo.

Otros resultados de la jornada del sábado fueron: Michelín O – Coslada 3, y Trueba Sestao 2 – Santa María del Mar 3.

La última jornada de la fase, disputada en la mañana de ayer, era decisiva para saber quien ocupaba la segunda plaza, ya que el Coslada había demostrado ser el conjunto más fuerte, y que sin problemas se encaramaría al primer puesto.

Los jugadores del Seguros Grupo 86, que tenían un cierto respeto al equipo vitoriano del Michelín, por la presencia en sus filas del polaco Tomasz Wojiowicz, quien posteriormente sería proclamado mejor jugador de la fase, comenzaron perdiendo los primeros puntos, hasta situarse en O-5. Sin embargo, a partir de aquí, la gran defensa de los palentinos comenzó a surtir efecto, y pronto colocaron el 15-8 en el marcador. Tras este primer juego, los ánimos se tranquilizaron en los jugadores del Grupo 86, que vieron claramente sus posibilidades frente al Michelín, en el que Wojiowicz se encontraba lesionado y sin poder responder al cien por cien.

Los dos juegos siguientes tomaron el mismo cariz que el primero. El Michelín se adelantaba en el tanteo parcial, pero rápidamente llegaba la reacción de los palentinos, hasta llevar el encuentro a su favor, por un resultado final de 15-8, 15-10 y 15-7.

El partido no fue brillante, si bien el público que asistió al Pabellón de Deportes se divertió y disfrutó con cada tanto, que acercaba cada vez más la primera división a Palencia.

La plantilla del equipo palentino estuvo compuesta por Ignacio Soto (también segundo entrenador), Jose Mª de Lamo, José Diez López, Luis Carlos Lobete, Arturo Polo, Julio César González, César Vián, José Angel Martín, Jorge Hernández, Jesús Pablo Comas, Jesús Ignacio Martín y Jaime García. El primer entrenador es Jorge Miguel Salvador.

Equipo del C. V. Seguros Grupo 86

La clasificación final de esta fase quedó de la siguiente manera:

1º. C.V. Costalada (Madrid)
2º. C.V. Seguros Grupo 86
3º. C.V. Lagisa Suzuki (Asturias)
4º. C.V. Michelín (Alava)
5º. C.V. Tecam Sta. María del Mar (Coruña)
6º. C.V. Trueba Sestao (Vizcaya)

La entrega de trofeos estuvo presidida por el diputado de Cultura de la Diputación, Angel Miguel Prieto Herrero, y por el presidente de la Federación de Voleibol de Castilla y León, Teófilo Guijarro.

El trofeo para el mejor jugador le fue otrogado al polaco del Michelín, Tomasz Wojiowicz. El de mejor jugador local lo obtuvo José María de Lamo Villarroel. El trofeo al equipo con mejor ataque se le otorgó al Coslada. Y al de mejor defensa, al Seguros Grupo 86. Las votaciones para estos trofeos fueron realizadas por los delegados de cada uno de los equipos participantes en la fase.

A destacar los elogios recibidos por la organización de esta fase de ascenso, en la que no faltó detalle, lo que fue agradecido en todo momento por cada uno de los equipos que han participado en ella.

Respecto a las posibilidades del equipo palentino para la próxima temporada en la primera división, fuentes del mismo han afirmado que a partir de ahora habrá que incrementar el trabajo con esta plantilla, dado que no es probable que se reciban refuerzos de gente de fuera. No obstante, el equipo está compuesto en su mayoría por jugadores juveniles, que todavía tienen un buen trecho para progresar y mejorar de cara a la primera división, en la que, por otra parte, deberán luchar contra su falta de experiencia en esta categoría.

Por de pronto, felicitar a todos y cada uno de los componentes del equipo, que han conseguido poner al voleibol masculino palentino en primera, así como desearles lo mejor para sus actuaciones en la categoría recobrada.

Felicitación que se hace extensiva a los integrantes del equipo femenino del Palencia-Euromutua, que también han conseguido el pase a la primera división, en la fase de ascenso disputada estos días en Gijón. Por todo ello, el voleibol palentino está hoy de en hora buena.

El C. V. Coslada, campeón de la fase

¿Es posible comprar
PISOS Y APARTAMENTOS
con plaza de garaje y trastero por
45.000 y 22.500 ptas. al mes
respectivamente?
¡¡SI, ES POSIBLE!!
Infórmese en:
C/ MAYOR PRINCIPAL 148
(Antiguo Bar España)

Los fabulosos
HARLEM GLOBETROTTERS EN PALENCIA
contra los
WASGHINTON GENERALS
el domingo 3 de junio
a las 6 h. de la tarde
EN EL PABELLON DE DEPORTES
con la colaboración de la Comisión de Ferias y Fiestas
FERIA CHICA 90
UN ESPECTACULO UNICO EN EL MUNDO PARA TODA LA FAMILIA
VENTA ANTICIPADA DE LOCALIDADES EN EL PABELLON Y LUGARES HABITUALES

M.C.D.2022

Promovido por exmilitantes del CDS

Presentado, en Medina del Campo, el nuevo partido Democracia Regionalista

Medina del Campo (Valladolid). (Efe).

El nuevo partido Democracia Regionalista, promovido por exmilitantes del CDS, se presentó ayer oficialmente como una fuerza regionalista y destinada a cubrir las necesidades de Castilla y León, en un acto celebrado en el Palacio Testamentario de Medina del Campo (Valladolid).

Al acto de presentación de la nueva formación política castellano-leonesa asistieron, además de afiliados y simpatizantes, el alcalde de Medina del Campo; José Luis Tejo, y el presidente de la Diputación de Valladolid, el centrista Ovidio Fernández Carnero.

Antes de la presentación pública, quedó constituida la comisión gestora regional, de la que fue nombrado presidente Adolfo Sánchez, principal promotor del partido y ex-jefe de gabinete del presidente de la Diputación, cargo del que fue destituido al conocerse su intención de fundar Democracia Regionalista.

Sánchez indicó que el mandato de la comisión gestora será de seis meses y que, una vez pasado ese periodo de tiempo, se celebrará el congreso constituyente de Democracia Regionalista.

El nacimiento de Democracia Regionalista comenzó a fraguarse a raíz del conflicto surgido en el seno del CDS de Valladolid cuando algunos militantes como Adolfo Sánchez, Eduardo Pérez de Lara o Francisco Pelaz, que ahora se han integrado en la gestora del nuevo partido, manifestaron su desacuerdo con la actuación del presidente centrista de Valladolid: Antonio Garrosa.

La nueva formación política nace así en un intento de superar los problemas derivados de lo que sus promotores consideran falta de democracia interna en el CDS y para cubrir un espacio político regionalista que, según ellos, no representa ninguna otra fuerza política de Castilla y León.

Los principios ideológicos de Democracia Regionalista son los de la "libertad, comunidad, autonomía y flexibilidad", según su presidente, quien agregó que pretenden ser un partido popular, que ha nacido porque "la sociedad lo pide a gritos" y porque Castilla y León "no avanzará si no tiene un partido con garra".

Preguntado acerca de si va a restar votos al CDS, partido del que proceden la mayor parte de sus afiliados, Adolfo Sánchez dijo que está seguro de que "vamos a robar votos a todos".

En este sentido, el secretario regional del CDS, Luis Aznar, manifestó a Efe que "no es de recibo" que un partido como Democracia Regionalista intente obtener un crecimiento "a costa de desgajar otras fuerzas como el CDS".

Aznar agregó que a la gente que está siendo llamada por Democracia Regionalista hay que decirles que "el centrismo está perfectamente ocupado por el CDS".

Tras la condena judicial a su alcalde

Gordoncillo, el primer municipio de la región que será regido por una gestora

León. (Ical).

Gordoncillo, un pueblo de la Tierra de Campos leonesa que no llega al millar de habitantes, es el primer municipio de toda la Comunidad Autónoma y el segundo de todo el Estado, con el de Cangas de Morrazo, que tendrá una gestora municipal después de que todos los concejales del PSOE y los suplenteo hayan decidido apoyar a su alcalde y dimitir en bloque en solidaridad con Isidro Merino, condenado a seis años de inhabilitación especial para desempeñar cargos políticos por fraude al serle adjudicado al alcalde un edificio subastado que había sido embargado a su propietario por el propio Ayuntamiento.

De confirmarse la renuncia de los concejales socialistas y los demás miembros de la lista que habían de sustituirles, medida que han anunciado se producirá en el próximo pleno municipal, Gordoncillo se convertirá en el primer municipio de la región que estará gobernado por una comisión gestora hasta que se celebren las próximas elecciones municipales, previstas para el año próximo. Tanto los concejales socialistas como el de la comisión ejecutiva provincial del PSOE de León han manifestado su apoyo al alcalde condenando y consideran que la actuación del alcalde obedece a un error por ignorancia de la Ley y sin que haya existido mala fe, aunque están dispuestos a acatar la sentencia condenatoria ratificada por el Tribunal Supremo.

El edificio subastado y adjudicado al alcalde pertenecía a un militar ya fallecido que fue embargado por el Ayuntamiento porque su propietario adeudaba los impuestos y contribuciones urbanas. El alcalde ya había sido condenado por la Audiencia Provincial de León en 1987, sentencia que ha sido confirmada por el Tribunal Supremo.

Gordoncillo es un pueblo típico de las tierras llanas de Campos, cercano a Valderas y Mayorga, de agricultura cerealista extensiva que contó desde siempre con un amplio sector de proletariado agrícola, siendo uno de los primeros focos de organización de sindicatos campesinos.

El escritor y periodista Victoriano Crémer, nombrado por el Ayuntamiento hijo adoptivo de León

León. (Ical).

El poeta, escritor y periodista de origen burgalés y afincado en León, Victoriano Crémer, será nombrado hoy lunes por decisión unánime del pleno municipal hijo adoptivo de la ciudad de León.

La propuesta que fue presentada por el CDS cuenta con el apoyo unánime de toda la corporación y está fundamentada en el reconocimiento de los méritos profesionales y literarios acumulados por Crémer en su dilatada trayectoria dedicada a la cultura y al periodismo. Crémer, con Antonio González de Lama y Eugenio de Nora, fue uno de los creadores de la revista de poesía "Espadaña" que revolucionó el mundo de la poesía en los años de posguerra, ligada al formalismo intelectual de los creadores de la época.

Ha publicado un medio centenar de libros de poesía y de narrativa y es uno de los más destacados representantes de la poesía social de este siglo, con Blas de Otero, Gabriel Celaya y su compañero de "Espadaña", Eugenio de Nora.

Crémer, que nació en Burgos aunque toda su trayectoria literaria se ha desarrollado en León, es un periodista de acerada pluma y ha popularizado varias secciones en la prensa y en la radio de León, sin renunciar a colaborar en cuantas publicaciones han aparecido en León durante el último medio siglo. Ha ejercido también la crítica literaria y artística donde ha demostrado una gran cultura y preparación obtenida de forma autodidacta.

En su larga vida literaria ha obtenido numerosas distinciones, entre ellas el premio nacional de poesía, y ha sido candidato en varias ocasiones al premio de las letras de Castilla y León.

Hace unos años fracasó la propuesta de varios profesores universitarios para que fuera distinguido con la toga de "doctor honoris causa" por la Universidad de León.

OPEL KADETT

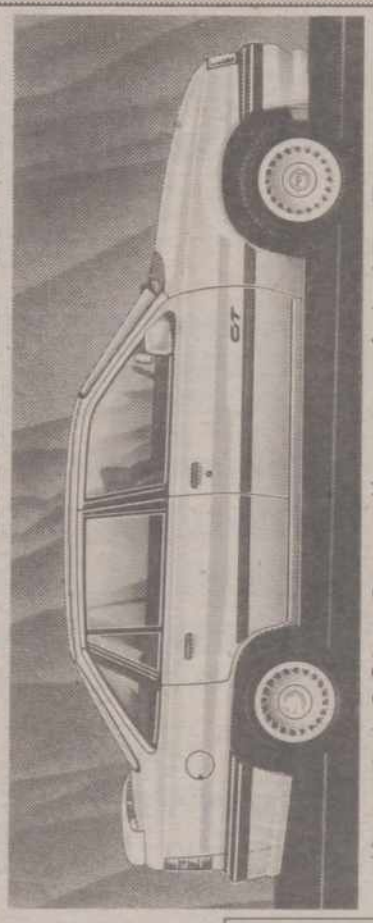

EN PALENCIA, TODAVIA MAS:
SOBRETASAMOS SU COCHE USADO HASTA
150.000 PTAS.*
AL COMPRAR UN OPEL KADETT.

Durante este mes, en los Concesionarios Oficiales Opel de Palencia y provincia, le valoramos su coche usado muy bien y le damos, además, hasta **150.000 ptas.* de sobretasación con un radio-cassette estéreo...¡Gratis!**

Y, por supuesto, cuente con una muy buena financiación.

*Promoción válida para todos los Kadett en stock comprados y matriculados DURANTE ESTE MES. Venta a flotas consulte a su Concesionario Oficial Opel.

CONSULTENOS

ANFUSA

Avda. Casado del Alisal, 13. Tel. 74 02 11. PALENCIA

Concesionarios Oficiales OPEL
Mejores por experiencia

M.C.D.2022

Juan José Lucas no cree que el PSOE pueda recuperar el Gobierno regional

J. J. Lucas

Segovia, (ICAL).-Juan José Lucas, presidente en funciones del PP en Castilla y León, ha manifestado en Segovia que no conoce a una persona "más austera, exigente y puritana" en los temas económicos que José María Aznar.

Juan José Lucas hizo estas manifestaciones en Segovia, donde asistió el sábado a una jornada de formación con alcaldes y concejales de su partido, cuando fue preguntado por los periodistas sobre las declaraciones del diputado Angel Sanchís en el sentido de que Aznar conocía sus actividades. El ex presidente de la Junta con José María Aznar, deseó al PSOE que salga fortalecido tras el congreso extraordinario de Salamanca, porque ello favorecerá la situación de Castilla y León, aunque no cree que pueda recuperar el Gobierno Regional.

"El sentido común de esta tierra y la triste experiencia pasada son suficientes para que las nueve provincias no confíen en la oposición socialista", dijo Juan José Lucas.

Las juventudes comunistas celebraron asamblea regional en León

Eligieron 18 delegados para el Congreso Nacional

León, (EFE).-Cuarenta delegados de las Juventudes Comunistas procedentes de las nueve provincias de Castilla y León participaron este fin de semana en la II Conferencia Regional de la organización celebrada en la sede de Izquierda Unida en León.

En la conferencia se estudiaron las ponencias que se debatirán en el V Congreso Nacional de Juventudes Comunistas de España, que se celebrarán en Madrid los días 13 y 15 del próximo mes de julio.

En la conferencia de León, se eligieron los dieciocho delegados que representarán a la Comunidad Castellano-Leonesa en el Congreso Nacional.

Las Juventudes Comunistas criticaron las política de juventud que desarrolla la Junta de Castilla y León, especialmente en las áreas dirigidas a planes de empleo y en el programa sobre la droga.

En la conferencia, se hizo también un análisis de la política nacional e internacional, con especial atención hacia los cambios que se están produciendo en los países del Este, que cuentan con el apoyo de las Juventudes Comunistas Castellano-Leonesas en todo aquello que sirva para favorecer los procesos democráticos.

De lunes a viernes
Cotizaciones al día, de la Bolsa
En nuestro periódico

Quijano y los insumisos

Salamanca. J.L.G., (ICAL).-"El interés de la mayoría será siempre nuestro objetivo". Este es el gran mensaje que ha lanzado Jesús Quijano a toda la ciudadanía de Castilla y León, en el final de su discurso, una vez elegido secretario general del Partido Socialista, el segundo en votos de la región y "la primera fuerza política con tal carácter" -123.000 personas militan en el PSOE de Castilla y León-, según ha manifestado Laborda.

Quijano ha dirigido su primer discurso fundamentalmente a sus compañeros de partido, pero ha querido también "renovar el compromiso con esta tierra", lanzando un mensaje de optimismo y ánimo, queriendo recalcar que son ellos la única alternativa para el Gobierno de la región.

El nuevo jefe de la oposición ha lanzado duros ataques a la derecha "que aumenta la desigualdad y disminuye la solidaridad, y que se ha encargado de debilitar la región". Ha denunciado a los actuales dirigentes de la Junta de gobernar para sectores concretos e incluso para personas concretas, en clara alusión al consejero Pérez Villar. En referencia al beneficio particular, ha hecho mención al "clan de Valladolid", como grupo que ha buscado en la región su personal plataforma de lanzamiento.

Jesús Quijano

Quijano se plantea como reto inmediato recuperar el Gobierno de la Comunidad "para darle la frescura que precisa después de un Gobierno tedioso de la derecha". Y considera que al final en esta región la opción está entre la objetividad y el caciquismo, no entre lo público y lo privado.

Esta es la línea de pensamiento del nuevo líder de la oposición, que algún día podría convertirse en presidente de la Junta de Castilla y León.

En Salamanca acaba de anunciar una acción continuadora de la trayectoria política que mantiene el partido desde su primer congreso celebrado en Zamora años atrás. Jesús Quijano tiene el respaldo de todo el partido en la medida en que le han votado las nueve delegaciones representantes de las nueve provincias.

El único que ha mantenido una cierta distancia del nuevo secretario general y que se ha desmarcado en el escaso debate interno habido en el seno del congreso y que no ha aplaudido, ha sido Demetrio Madrid, quien va a tener que pelear duro en los próximos meses si quiere optar a la presidencia de la Junta. Quijano, sin lugar a dudas, será el candidato oficial, aunque al final quien decide es el Comité Federal.

La única oposición que Quijano ha tenido en Salamanca ha sido una veintena de insumisos que con sus pitos y cacerolas han dado la tabarra en los exteriores de la iglesia de San Blas -sede del congreso- pidiendo libertad para sus compañeros presos. Fueron la nota discordante en una celebración en la que todo estaba atado y bien atado.

La anécdota la protagonizó el presidente del congreso, Conrado Alonso Buitrón, evidenciando no saber lo que estaba pasando en la calle, y ello justo cuando Laborda se esforzaba en convencernos de la buena salud que goza el PSOE.

Junta de Castilla y León
Consejería de Cultura y Bienestar Social

AVISO IMPORTANTE

ESTA CONSEJERIA INFORMA QUE HA TRASLADADO LOS SERVICIOS CENTRALES, QUE SE HALLABAN INSTALADOS EN LA CALLE NICOLAS SALMERON 3, DE VALLADOLID.

NUEVA DIRECCION:
EDIFICIO DEL MONASTERIO "NUESTRA SEÑORA DEL PRADO"
CARRETERA DE SALAMANCA
ESQUINA AUTOVIA DEL PUENTE COLGANTE.

TELF: 41 15 00.
FAX 41 15 27
47014 VALLADOLID

M.C.D.2022

Los dirigentes del PASOC se distancian del PSOE en su congreso

P. Castellano

Madrid, (EFE).–Los dirigentes del Partido de Acción Socialista (PASOC) expresaron sus discrepancias con el PSOE en la jornada final del IV Cogresdo Federal que esa formación ha celebrado durante este fin de semana en Madrid, en el cual el diputado de IU Pablo Castellano ha sido elegido presidente.

El secretario general del PASOC, Alonso Puerta, dijo durante una rueda de prensa posterior a la clausura del Congreso que "hemos roto cualquier cordón umbilical con el PSOE" y añadió que "nos gustaría reencontrarnos, pero hoy en día no es previsible".

Por su parte, Pablo Castellano afirmó, en alusión a dirigentes del PSOE, que "hay personas en este país que quieren convertir el socialismo en irrealidad" y rechazó que el socialismo democrático esté en crisis: "no es verdad. Hay crisis en los que han ocupado indebidamente ese papel".

Durante su discurso ante los casi trescientos delegados que han asistido a esta cita congresual, Castellano defendió la existencia del PASOC cuando aseguró que en España es necesaria "una izquierda que haga cosas sencillas, como el pleno empleo o lograr buenos servicios públicos" y agregó que "no nos temblará la voz para denunciar las injusticias".

En esta línea, Alonso Puerta señaló que "si el PSOE cumpliera su papel no sería necesario el PASOC" y amplió sus críticas al afirmar que "el PSOE es expresión de una izquierda social, pero se desplaza a la derecha" y le acusó de "fraude a la identidad socialista".

Sobre las relaciones del PASOC con los demás miembros de Izquierda Unida, Puerta señaló que en esta organización no hay homogeneidad total y que los actuales debates sobre la futura estructura de la coalición se acentuarán en la Asamblea Estatal que se celebrará en noviembre.

El secretario general de la formación socialista reiteró su pretensión de que IU no sea el instrumento que motive la disolución de los partidos que la integran.

Sobre el futuro del partido Democracia Socialista, liderado por Ricardo García Damborenea, Alonso Puerta dijo que esperarán a hablar con él "cuando el actual impulso de Damborenea se someta a las leyes físicas de la política".

El Congreso del PASOC ha aprobado una moción que supone un mandato a su Ejecutica para que inicie el diálogo con partidos integrantes de la Internacional Socialista con vistas a la petición del estatuto del observador en esta organización.

Los delegados han elegido una Comisión Ejecutiva con quince miembros en la que figura como presidente Pablo Castellano y los vicepresidentes son Luis Alonso Novo y el ex dirigente del PSOE Francisco Bustelo, mientras el secretario general es Alonso Puerta y el vicesecretario es Franco González.

El Congreso también ha aprobado una declaración política que implica el compromiso del PASOC con el socialismo democrático y su desarrollo en el marco de la Constitución.

Concentración de insumisos en Alcalá de Henares

Alcalá de Henares (Madrid), (EFE).–Unos setenta objetores de conciencia se han concentrado ayer ante la Prisión Militar de Alcalá de Henares, en actitud "pacífica y pacifista", según los organizadores, para protestar por la reclusión de nueve compañeros en este Centro Militar.

Los concentrados pertenecen a los colectivos "Mili-Kaka" de Madrid, Burgos y Salamanca.

Algunos de los insumisos se maquillaron o pintaron con alegorías a su protesta y portaron emblemas pacifistas. También han desplegado pancartas con textos alusivos a la mili y a la paz.

Los insumisos detenidos en el centro de reclusión son, según informaron a EFE los propios concentrados, Juan José Cordeiro, de Santiago de Compostela; Marcos Pérez, de Vergara; Fermín Palomo, de Alsasua; **Carlos Acero, de Palencia;** Clemente García, de Salamanca; Antonio Pérez, de La Rioja, y los burgaleses Fernando Nicasio, Guillermo de la Cuesta y Fabián Sáinz.

LIQUIDACION TOTAL POR CAMBIO DE EXPOSICION EN

CADESA

GRUNDIG
- Televisor de 14" ..... 27.900 pts.
- Televisor de 16" M/D. con cristal ..... 54.900 "
- Televisor de 21" M/D. ..... 54.900 "
- Televisor de 25" M/D. ..... 59.900 "
- Televisor de 21" M/D. estereo ..... 69.900 "

ELBE
- Video Elbe ..... 46.900 pts.
- Video Sony ..... 59.900 "
- Video Sanyo ..... 48.900 "
- Video Sharp ..... 51.900 "
- Video 1ª marca, M/D. ..... 39.900 "

AMSTRAD
- Frigorífico Edesa ..... 28.500 pts.
- Frigorífico Festor, 220 litros ..... 32.000 "
- Frigorífico Fagor, 380 L., 2 puertas ..... 68.000 "
- Frigorífico Otsein, 380 L., 2 puertas ..... 58.000 "
- Frigorífico Festor, 300 L., 2 puertas ..... 43.900 "
- Frigorífico New Pol, 300 L., 2 pueras ..... 43.900 "
- Frigorífico Edesa, 300 L., 2 puertas ..... 45.900 "
- Frigo-Combi, New Pol ..... 68.900 "
- Combi Edesa ..... 68.900 "

BRAUN

TORNADO
- Lavadoras super automáticas Festor ..... 28.900 pts.
- Lavadoras super automáticas Edesa ..... 29.900 "
- Lavadoras super automáticas Agni ..... 32.900 "
- Lavadoras super automáticas Aspes ..... 33.900 "
- Lavadoras automáticas, carga superior New Pol ..... 39.900 "

PHILIPS

NEW POL
- Radiador Vaserol planos ..... 7.500 pts.
- Radiador Vaserol combi Fagor ..... 14.500 "
- Aspirador Moulinex, electrónico ..... 16.000 "
- Aspiradores desde ..... 10.900 "
- Batidora Robot ..... 2.100 "
- Quitapelusa ..... 1.000 "
- Depiladoras ..... 4.900 "
- Secador de pelo ..... 1.500 "
- Radio-despertador ..... 3.500 "
- Plancha viaje de vapor ..... 2.100 "
- Microondas ..... 17.900 "

solac

- Conjunto de horno y placa Fagor ..... 29.900 pts.
- Conjunto de horno y placa Edesa, encendido automático ..... 29.900 "
- Conjunto de horno y placa Aspes. 3/1 ..... 29.900 "
- Horno auto limpiable Edesa ..... 17.900 "
- Campanas Edesa ..... 9.900 "

FAGOR
AGNI
BRU
EDESA
Otsein
ARTHUR MARTIN
taurus
FESTOR
teka
VITREX
olivetti

TODOS NUESTROS ARTICULOS ESTAN TOTALMENTE GARANTIZADOS

CADESA
LA FUERZA DE UN LIDER

- Plaza de España, 2 - Palencia
- Plaza de Portugalete, 3 - Valladolid
- Avda. Reyes Católicos, 33 - Burgos

M.C.D.2022

Según el semanario Der Spiegel

Los socialistas de España y Portugal recibieron fuertes sumas del SPD alemán

Bonn. (Efe).

Los partidos socialistas de España y Portugal recibieron, entre 1978 a 1981, un total de 6,7 millones de marcos (unos 420 millones de pesetas), procedentes de fondos no declarados de la Fundación "Friedrich Ebert" (FES), cercana al Partido Socialdemócrata Alemán (SPD), afirma el semanario "Der Spiegel", de Hamburgo.

La revista en el número que se puso a la venta hoy, dice que el abogado Ruediger Herzog, que representa al exgerente de la "FES" Guenter Grunwald, de 65 años, había comunicado al fiscal de Bonn, Andreas Schuetz el envío por parte de su cliente de esos millones a España y Portugal.

El abogado, según el Spiegel, hizo esa declaración en completo secreto al fiscal para que éste no procesara a Grunwald ya que está abierto un sumario por la desaparición de 22 millones de marcos (115 millones de dólares) de la Fundación "FES" que la fiscalía de Bonn, investiga desde hace seis años y medio,

La revista cita a Herzog que dice que Grunwald se ha decidido a hablar al verse en peligro de que le acusaran de haber participado en financiación ilegal de partidos por parte del "SPD".

La fundación, añade la revista, comenzó una acción especial en 1978, que no fue registrada en sus libros de contabilidad, al enviar millones de marcos a una cuenta corriente en Suiza, con el número 40742060, que estaba a nombre de "Instituto para Encuentros Internacionales E.V.", cercana al "FES" y cuyo tesorero era también Grunwald, quien disponía de todos los poderes.

Grunwald retiró ese dinero en billetes y lo distribuyó a los jefes de la "FES" en Madrid, Dieter Koniecki, y al de Lisboa, Peter Hengstenberg.

Este último según Spiegel, declaró a la fiscalía de Bonn que él mismo había entregado ese dinero en metálico, en diez o doce ocasiones, a los socialistas portugueses pero que no se acuerda del nombre de ninguno de ellos.

El artículo de "Spiegel" concluye diciendo que lo que está claro es que 6,7 millones de los 22 millones de marcos desaparecidos han ido a parar a la Península Ibérica y que aún se desconoce el paradero de los 15,3 millones restantes.

La agencia Efe intentó ponerse en contacto con el abogado Herzog y con el fiscal Schuetz, para constatar las declaraciones que les atribuye Spiegel, sin éxito, dado que ambos salieron este fin de semana de viaje y no regresan hasta hoy a sus despachos.

Mitin electoral de Alfonso Guerra

«La flor del socialismo no se corta, crece y crece»

Cádiz. (Efe).

El vicesecretario general del PSOE, Alfonso Guerra, ha declarado ayer en un mitin fiesta de los socialistas gaditanos que "la flor del socialismo no se corta, crece y crece".

Guerra, en su primera intervención en la precampaña andaluza, afirmó ante varios miles de personas que el PSOE actual tiene los mismos objetivos que el partido fundado por Pablo Iglesias, centrados, sobre todo, en la libertad y la solidaridad.

Tras repasar los distintos avatares del PSOE desde su fundación, Alfonso Guerra acusó a la "derecha recalcitrante de dedicarse sólo a soñar con quitarles el poder a los socialistas".

"Socialismo –dijo Guerra– es un proyecto de felicidad para hombres y mujeres que quieren vivir en paz y bienestar social".

En este sentido Guerra recordó los logros socialistas en asuntos como la sanidad, las pensiones, la lucha contra el paro y la educación, sector este último en el que, puntualizó, el Gobierno apoya también a los centros privados, casi todos religiosos, cuyos representantes sólo se quejan.

Alfonso Guerra comentó también que mientras todos los dirigentes políticos de este país son conocidos por su nombre y dos apellidos, sólo hay dos líderes, "Felipe y Manolo, que no es don Manuel, sino Manolo Chaves, que todo el mundo sabe quiénes son".

Alfonso Guerra

El vicesecretario general del PSOE hizo un llamamiento para que la gente acuda a las urnas el próximo 23 de junio "con alegría y con orgullo".

Señaló Guerra que el único candidato serio que se presenta a las elecciones es Manolo Chaves, "ya que hasta la derecha recalcitrante sabe que su aspirante no va a ganar las elecciones".

"Esa derecha –dijo– no tiene proyecto, sólo odio, resentimiento y rencor a los socialistas, y el pueblo andaluz no vota al odio ni al rencor".

En el mitin, celebrado bajo el lema "Andalucía, la fuerza del sur", también intervino el candidato socialista a la presidencia de la Junta de Andalucía, Manuel Chaves y el secretario general del PSOE-A, Carlos Sanjuán.

Manuel Chaves se refirió en su intervención a los grandes objetivos que Andalucía tendrá en 1993, fecha clave para el futuro con la constitución del mercado único europeo.

Según Manuel Chaves, para hacer de Andalucía una región competitiva y eficaz en el contexto europeo –"la California de Europa" que dijo Guerra–, es imprescindible que su sociedad se vuelque en "la calidad, que será el arma estratégica del incremento económico de la región".

Chaves también hizo un llamamiento a la solidaridad entre personas y provincias y anunció que en "la vertebración de Andalucía deben colaborar todas las fuerzas sociales, políticas y económicas de la región".

Tras recordar la transformación que ha sufrido Andalucía en los ocho años de Gobierno socialista, Manuel Chaves puntualizó que aún es necesario incidir en mejorar sectores como la sanidad, enseñanza y sobre todo la lucha contra el paro, primer problema de la región".

Por su parte, Carlos Sanjuán criticó duramente a los andalucistas, de los que dijo que sólo "babean insultos y descalificaciones personales", y subrayó que el PSOE hará una campaña limpia, "aunque esto no quiere decir que estaremos callados, ni consentiremos insultos y descalificaciones de aquellos que no tienen nada que ofrecer".

Foto OLEA
Coulouniex Chamiers, 15
Teléfono 77 01 96
VENTA DE BAÑOS

EN PALENCIA

A CONSTRUCTORES E INVERSIONISTAS

OFRECEMOS DIRECTAMENTE

(A) Ejecución de 222 viviendas.
(B) 4.000 m.² de locales comerciales.
(C) 4.000 m.² de plazas de garaje.
(D) Estructuras, totalmente terminadas de 112 viviendas.
(E) Terreno de 5.500 m.² para la construcción de 110 viviendas próximas a futura inmediata instalación de fábrica multinacional de industria del automóvil.

TRATO DIRECTO CON LA PROPIEDAD

Teléfonos: (94) 4 44 70 50
4 44 70 85
4 44 75 10

FAX: (94) 4 44 76 28

CAJA DE AHORROS Y MONTE DE PIEDAD DE PALENCIA

El Presidente de la Caja de Ahorros y Monte de Piedad de Palencia, por acuerdo del Consejo de Administración de la Entidad, en sesión celebrada el 23 de mayo de 1990, convoca Asamblea General, en sesiones Ordinaria y Extraordinaria, de conformidad con lo dispuesto en el vigente Reglamento Estatutario, a celebrar el día 16 de junio de 1990, en la Sede Central de la Entidad, Auditorio Caja Palencia, C./ Mayor, 54 de Palencia. La Asamblea Ordinaria, a las 11'30 horas, en primera convocatoria, y a las 12'00 horas, en segunda, celebrándose a continuación de la Ordinaria la Extraordinaria, con el siguiente

ORDEN DEL DIA

ASAMBLEA GENERAL ORDINARIA

1).- Confección de la lista de asistentes y constitución de la Asamblea.
2).- Examen y aprobación, si procede, de la gestión del Consejo de Administración, Memoria, Balance y Cuentas del Ejercicio de 1989 y aplicación del excedente a los fines propios de la Entidad, previa consideración del informe de la Comisión Revisora del Balance, Comisión de Control y de la Auditoría externa realizada.
3).- Lectura del informe de la Comisión de Control.
4).- Aprobación, en su caso, de la Memoria y liquidación del Presupuesto del año 1989, correspondiente a la Obra Social.
5).- Examen y aprobación, si procede, del Presupuesto de la Obra Social para el año 1990.
6).- Ruegos y preguntas.

De conformidad con los prevenido en el Reglamento Estatutario de la Entidad, ha quedado depositado a disposición de los Consejeros Generales en los Servicios Centrales de la Caja, C./ Mayor nº 54, de Palencia, en el Departamento de Secretaría, un ejemplar de la Memoria, Balance, Cuenta de Resultados y Propuesta de aplicación de éstos.

ASAMBLEA GENERAL EXTRAORDINARIA

1).- Informe de la Presidencia sobre el proceso de fusión.
2).- Aprobación de las modificaciones efectuadas por el Consejo de Administración, en virtud de las delegaciones conferidas, para adecuar los acuerdos de fusión y los Estatutos de la nueva Caja a la Ley 4/1990, de 26 de abril, de Cajas de Ahorro, de la Junta de Castilla y León y al Real Decreto 1.597/89, de 29 de diciembre, por el que se aprueba el Reglamento del Registro Mercantil.
3).- Aprobación definitiva de la designación de los distintos miembros de los órganos de Gobierno de la CAJA ESPAÑA DE INVERSIONES, CAJA DE AHORROS Y MONTE DE PIEDAD, correspondiente a la Caja de Ahorros y Monte de Piedad de Palencia.
4).- Ratificación de todos los acuerdos de fusión adoptados por las Asambleas Generales Extraordinarias y aprobación del texto refundido de los acuerdos de fusión y Estatutos de la nueva Caja.
5).- Aprobación, si procede, del Balance e Inventario finales, cerrados al día 15 de junio de 1990.
6).- Acuerdo sobre aprobación del Acta de la sesión.

En los Servicios Centrales de la Caja, C./ Mayor nº 54, de Palencia, Departamento de Secretaría, se encuentra depositado, a disposición de los Sres. Consejeros el expediente de fusión.

Palencia, 24 de mayo de 1990

M.C.D.2022

Leopoldo Torres: «Las víctimas del GRAPO no pudieron decidir sobre morir o vivir»

Clausura del Congreso de la Unión Progresista de Fiscales en San Sebastián

San Sebastián, EFE.

El fiscal general del Estado, Leopoldo Torres, dijo ayer en San Sebastián que la muerte del preso del GRAPO José Manuel Sevillano es "tan lamentable como la de las víctimas de esta banda terrorista, con la diferencia de que éstas no tuvieron la oportunidad de decidir sobre si deseaban morir o vivir".

Torres, quien acudió a la capital guipuzcoana para clausurar el V Congreso de la Unión Progresista de Fiscales, manifestó a los periodistas su confianza de que la muerte de Sevillano "no produzca una escalada de violencia".

Sobre los delitos de terrorismo y narcotráfico, aseguró que, debido a su "transcendencia social", "requieren un tratamiento especial".

Consideró que "el propósito anunciado por el Gobierno de reformar el Código Penal en este tipo de delitos, con los objetos de introducir elementos de lucha y potenciar la reinserción social", son "dos líneas de actuación convergentes que pueden producir sus frutos en la lucha contra las causas y los efectos del terrorismo y narcotráfico".

El fiscal general se refirió también a los delitos de violación o abusos deshonestos, que "desdichadamente han estado en los titulares de los medios de comunicación estos últimos días como consecuencia de diferentes sentencias".

En este sentido abogó por "unificar criterios de actuación por parte de los diferentes fiscales" y "unificar la interpretación del Ministerio Fiscal, como titular de la acción pública, a la hora de acusar sobre hechos que pueden ser calificados como delitos contra la libertad sexual".

"Después los tribunales valorarán los hechos en cada caso, porque no se puede establecer una homogeneidad total", puntualizó.

Por otra parte, en su discurso de clausura del Congreso de la Unión Progresista de Fiscales (UPF), Leopoldo Torres destacó los "elementos reivindicativos" proclamados en las conclusiones de esta reunión, "no sólo frente a problemas individuales de la carrera fiscal, sino también sobre lo que es indiscutible ofrecer a la sociedad".

Admitió las "muchas carencias" existentes en la Administración de Justicia española y destacó la necesidad de un esfuerzo común para conseguir que esta situación "pueda cambiar lo necesario para que tengamos una justicia digna de los ciudadanos en este país".

Mostró su apoyo a la UPF, cuya "línea progresista" busca, según dijo, "vías de avance y mejora permanente".

En cuanto a las conclusiones obtenidas en el congreso, la UPF destaca que la vía de la reinserción social, como "fin primordial" de la pena privativa de libertad, "no debe cerrarse a aquellas personas que, habiendo cometido delitos, aun de la máxima gravedad y sea cual fuere su naturaleza, cumplan los requisitos generales y estén dispuestos a dejar la vía delictiva".

Esta agrupación proclama la "necesidad" de que, "aprovechando la futura promulgación de un nuevo Código Penal, quede resuelta de manera definitiva la despenalización del aborto, siempre antes del límite de la trece semanas".

Manifestación por los derechos de los inmigrantes

Madrid, EFE.

Unos tres mil inmigrantes de America Latina, norte de Africa y Filipinas se manifestaron ayer pacíficamente en Madrid para pedir se respeten los derechos de los inmigrantes en España, así como su regulación e integración en la sociedad.

Esta manifestación formaba parte de la campaña que más de 50 asociaciones y agrupaciones sindicales están llevando a cabo para que se normalice la situación de los más de 300.000 inmigrantes que viven de forma irregular o en la clandestidad.

A la cabeza de la manifestación y bajo el lema " Inmigrante: no soy una persona sin derechos" figuraba el presidente de Comisiones Obreras (CC.OO.) Marcelino Camacho; el secretario de organización de la Unión General de Trabajadores (UGT), Apolinar Rodríguez, y el ex-defensor del Pueblo, Joaquin Ruiz Giménez, junto a otros presidentes de asociaciones de inmigrantes.

La marcha comenzó a las cinco de la tarde en el Arco del Triunfo, junto a Moncloa, y discurrió por la calle Princesa hasta llegar a la Plaza de España, donde se disolvió pacíficamente.

Junta General de Accionistas

El Consejo de Administración de "TELEFONICA DE ESPAÑA, S.A.", de conformidad con la normativa legal y estatutaria en vigor y con intervención y asesoramiento del Letrado Asesor, ha acordado convocar a los señores accionistas a Junta General, según se indica a continuación:

PRIMERA CONVOCATORIA:

Día: 14 de Junio de 1990.
Hora: Doce de la mañana.
Lugar: Pº de la Castellana, 259 (Pabellón de Deportes de la Ciudad Deportiva del Real Madrid).

En el supuesto de que no pudiera celebrarse válidamente la Junta en primera convocatoria por no alcanzarse el "quorum" de asistencia requerido por la Ley y los Estatutos, se celebrará en segunda convocatoria.

SEGUNDA CONVOCATORIA:

Día: 15 de Junio de 1990.
Hora: Doce de la mañana.
Lugar: Pº de la Castellana, 259 (Pabellón de Deportes de la Ciudad Deportiva del Real Madrid).

OBJETO DE LA CONVOCATORIA:

El objeto de la convocatoria es someter a deliberación y acuerdo, en su caso, de la Junta General de Accionistas los asuntos incluidos en el siguiente

ORDEN DEL DIA:

I. Examen y aprobación, si procede, de la Memoria, Balance y Cuenta de Pérdidas y Ganancias, correspondientes al Ejercicio de 1989, así como de la Propuesta de Distribución de Beneficios correspondientes a dicho Ejercicio.

II. Aprobación, si procede, de la gestión del Consejo de Administración durante el año 1989.

III. Nombramiento de Auditores para la verificación de las cuentas anuales y del informe de gestión.

IV. Modificación y adaptación de los Estatutos Sociales para su concordancia con el Texto Refundido de la Ley de Sociedades Anónimas y actualización y mejora técnica de su contenido, refundiéndolos en un nuevo texto.

La propuesta de modificación y adaptación afecta especialmente a los siguientes extremos: actualización del objeto social; representación de las acciones por medio de anotaciones en cuenta; acciones sin voto; copropiedad y derechos reales sobre las acciones; órganos de la Sociedad; competencia de la Junta General de Accionistas; requisitos para su válida constitución y votación; nueva regulación del derecho de asistencia a la Junta General y del derecho de información de los accionistas; modificación de la composición del Consejo de Administración y del Comité Ejecutivo y de los requisitos para ser designado Consejero; nueva regulación de las cuentas anuales; introducción de dos disposiciones transitorias sobre el régimen de las acciones hasta que por el Gobierno se complete la regulación legal de las anotaciones en cuenta como forma de representación de las acciones.

V. Autorización expresa al Consejo de Administración para subsanar y rectificar el texto de los nuevos Estatutos Sociales en función de la calificación verbal o escrita del Registro Mercantil y a los solos efectos de su inscripción en el mismo.

VI. Ratificación y nombramiento de Consejeros.

VII. Autorización al Consejo de Administración para emitir obligaciones, bonos o valores similares, no convertibles en acciones, así como pagarés, notas, papel comercial y demás valores o instrumentos financieros.

VIII. Autorización al Consejo de Administración para aumentar el capital social en los términos y condiciones del artículo 153.1.b) del Texto Refundido de la Ley de Sociedades Anónimas.

IX. Autorización al Consejo para solicitar la admisión a negociación en los mercados secundarios oficiales de valores y la permanencia o exclusión, en su caso, en dicha situación, respecto de las acciones, obligaciones, bonos y demás valores emitidos por la Compañía.

X. Delegación de facultades para la formalización, inscripción y ejecución de los acuerdos adoptados por la Junta General de Accionistas, y para formalizar el preceptivo depósito de las cuentas en favor, indistintamente, del Presidente, del Consejero-Director General y del Secretario del Consejo de Administración.

XI. Lectura y aprobación, en su caso, del Acta de la Junta General.

DERECHO DE INFORMACION:

A partir de la presente convocatoria, los señores accionistas podrán examinar en la oficina financiera situada en la Avda. del General Perón, 38 (Edificio "Master II"), planta baja, 28020-Madrid, y obtener, de forma inmediata y gratuita, copia de los documentos que han de ser sometidos a la aprobación de la Junta General. Asimismo, los señores accionistas podrán examinar en dicha oficina financiera o pedir la entrega o el envío gratuito de copia del texto íntegro de las propuestas de modificación de los Estatutos Sociales y de aumento del capital social y de los informes escritos elaborados por el Consejo de Administración respecto de dichas propuestas.

DERECHO DE ASISTENCIA Y DELEGACIONES:

Podrán asistir a la Junta General todos los señores accionistas que acrediten su condición de tales con cinco días de anticipación, por lo menos, a la fecha de la primera convocatoria, mediante el depósito de sus acciones en la citada oficina financiera de la Compañía, o en cualquier Entidad Bancaria o Establecimiento de crédito.

El derecho de asistencia es delegable, por escrito, en otro accionista, cumpliendo las disposiciones legales aplicables. Las representaciones, incluidas las que se hagan a favor de cualquier miembro del Consejo de Administración, contendrán las instrucciones sobre el sentido del voto, entendiéndose que, de no impartirse éstas, el representante votará a favor de las propuestas de acuerdos.

CELEBRACION DE LA JUNTA EN SEGUNDA CONVOCATORIA:

Dado que por los asuntos incluídos en el Orden del Día, no será posible normalmente obtener el "quorum" legalmente requerido en primera convocatoria, se advierte a los señores accionistas que, de no mediar anuncio expreso en contrario a través de la prensa diaria, la Junta se celebrará en segunda convocatoria en el día, lugar y hora expresados anteriormente.

Madrid, 24 de Mayo de 1990.- El Secretario General y del Consejo, Heliodoro Alcaraz y García de la Barrera.

Telefónica

M.C.D.2022

Se clausuró en Madrid la IV Conferencia Internacional para Personas con SIDA

El respeto básico a las libertades cívicas y la educación de los niños, objetivos básicos en la lucha contra la enfermedad

Madrid, EFE.

Los participantes en la IV Conferencia Internacional para Personas con VIH/Sida, que se clausuró ayer en Madrid, han señalado en sus resoluciones finales como objetivos prioritarios el respeto por las libertades cívicas y la educación de los niños en la lucha contra la enfermedad.

La Conferencia, en la que han participado más de 500 enfermos de 40 países desde el pasado jueves, es la primera que puede considerarse verdaderamente internacional, según dijeron sus organizadores en rueda de prensa, carácter que les ha legitimizado de cara a sus próximas reuniones, que se celebrarán en 1991 en Estrasburgo (Francia) y en 1992 en Méjico.

El noruego Arce Husdal, coordinador del seminario "Grupos de autoapoyo" de la Confederal, dijo que la gran conclusión de esta reunión es que los seropositivos, en general, sufren una gran discriminación pero que esto es especialmente grave en los países del Tercer Mundo.

Manifestó que alrededor de 40 países ponen trabas a la libre circulación de los seropositivos en su territorio, algo que es especialmente grave en Estados Unidos, Canadá, China, Japón, India, Australia, Irán y Cuba.

"El mundo se ha encogido para los seropositivos y exigimos que esto termine cuanto antes. Queremos ser parte del proceso, no el problema, y exigimos que se nos trate como a personas de pleno derecho", añadió.

En este sentido, la Conferencia ha hecho un llamamiento a las organizaciones internacionales para que cesen su ayuda financiera a reuniones que se celebren en áreas con medidas restrictivas y que promuevan cambios en las legislaciones discriminatorias.

Asimismo han afirmado su "obligación" de boicotear cualquier futura conferencia que se celebre en países que restrinjan la libre circulación, tal y como harán con la que se celebrará próximamente en San Francisco (Estados Unidos).

Los participantes en la Conferencia han decidido pedir a los servicios internacionales de familia y a las organizaciones del maestros de todo el mundo que promuevan "una educación sobre el Sida" e instar a los Gobiernos de todo el mundo a tomar medidas para proteger los derechos de los niños infectados por el VIH.

Manuel Trillo, miembro del Comité Asesor de la Conferencia, hizo especial hincapié en la necesidad de una adecuada información y educación sobre el Sida, para evitar discriminaciones innecesarias.

"Creemos que no se le debe decir a nadie que un niño es seropositivo -aseguró Trillo– porque las medidas higiénicas que deben adoptarse con él son las mismas que deberían regir para todos. No ha habido ningún caso de contagio escolar de Sida en el mundo y el único que está en peligro es el niño seropositivo porque a él las enfermedades comunes de la infancia, sarampión o varicela, pueden llevarle a la muerte".

Otro de los aspectos importantes tratados en la Conferencia ha sido la especial problemática de los toxicómanos, ya que, según los organizadores, hasta ahora todas las reuniones se habían centrado en la transmisión sexual.

En este sentido piden a los gobiernos e instancias internacionales que promuevan "campañas decididas que faciliten el acceso a tratamientos humanos para todos los drogadictos y exdrogadictos afectados por el Sida".

El jefe de la Unidad de Educación Sanitaria de la autonomía madrileña, Ramón Aguirre, señaló en el acto de clausura que los participantes en la Conferencia han contribuido "decisivamente a aumentar la sensibilidad social en torno a la enfermedad" y añadió que la lucha contra el Sida "es la lucha contra las desigualdades sociales".

El ministro de Sanidad Julián García Vargas, saluda a un pequeño, a su llegada uno de los días al hotel madrileño donde, quinientos afectados del Sida procedentes de los cinco continentes participaron en la IV Conferencia Internacional de Personas con VIH/Sida. (EFE)

El coordinador del seminario "Vivir con VIH-Sida", Guillermo Plá, dio por finalizada la Conferencia señalando a los asistentes que él como seropositivo ha dado con una clave que puede ser la solución para afrontar la enfermedad: "vivir con intensidad, esa es la única célula que el virus no puede matar".

Los agricultores cortaron el acceso a Reus y Salou durante dos horas

Reus (Tarragona), EFE.

Más de quinientos agricultores productores de frutos secos cortaron ayer durante dos horas los accesos por carretera a las ciudades tarraconenses de Reus y Salou para protestar por los bajos precios a que se cotiza la avellana.

La protesta fue convocada por el sindicato agrario Unió de Pagesos y forma parte de las movilizaciones que los productores de avellanas están realizando ante la crisis que registra este sector, que según los agricultores "está hundido" por las importaciones.

Los agricultores desean que la Administración Central aplique medidas urgentes inmediatas para solucionar la situación económica de unas 15.000 familias.

La lluvia que cayó a primera hora de la mañana en las comarcas tarraconenses impidió que se pudiera realizar la concentración de tractores anunciada por la Unió de Pagesos.

Sin embargo, fueron numerosos los agricultores que con sus coches, particulares, en los que ondeaban banderas catalanas con crespones negros, se trasladaron primero a Reus y después a Salou para dar a conocer la grave situación por la que atraviesa el sector de los frutos secos.

La larga cola de coches provocó que por espacio de unas dos horas Reus tuviera bloqueados sus accesos, al igual que Salou, a cuyo casco urbano fue muy difícil entrar hasta pasadas las 15 horas.

Unio de Pagesos aseguró que las movilizaciones continuarán produciendose los próximos días por la negativa del Ministerio de Agricultura a negociar una solución a sus problemas.

INSALUD

LA DIRECCION PROVINCIAL
DEL INSTITUTO NACIONAL
DE LA SALUD DE PALENCIA

Para general conocimiento, se informa que con fecha 24-5-90 esta Dirección Provincial ha resuelto convocar proceso selectivo para la cobertura como funcionario interino de una plaza del Cuerpo Sanitario de la Seguridad Social, Escala ATS-Visitador de acuerdo con la orden de la Presidencia del Gobierno de 28 de febrero de 1986 (B.O.E. de 21-3-86).

La convocatoria por la que se regirá dicho proceso selectivo se encuentra expuesta en los Tablones de Anuncios de esta Dirección Provincial y de las Instituciones Sanitarias del INSALUD en la provincia.

Las instancias, junto con los documentos que consideren convenientes, deberán dirigise a la Dirección Provincial del INSALUD de Palencia, sita en la Calle Martín Calleja, 15, antes de finalizar la jornada del día 5 de junio de 1990.

P. EL DIRECTOR PROVINCIAL
EL SECRETARIO PROVINCIAL
Fdo.: José Tomás Aparicio Andrés

MINISTERIO DE SANIDAD Y CONSUMO
INSTITUTO NACIONAL DE LA SALUD

IMPORTANTE Y SOLIDA EMPRESA
AMBITO NACIONAL
(Ubicada en las proximidades de Palencia)
PRECISA
AUXILIAR ADMINISTRATIVO
(REF: A. A. V.)

REQUERIMOS:
- Formación a nivel de FP2 o similar, rama Administrativa-Comercial.
- Sólidos conocimientos de informática nivel de usuario: es indispensable Tratamiento de Textos (Writing Assistant), mecanografíay taquigrafía.
- Conocimientos idioma extranjero, preferiblemente alemán.
- Se valorará experiencia en tareas administrativas en general.

OFRECEMOS:
- Integración en Empresa líder en su sector.
- Formación necesaria y continuada a cargo de la empresa.
- Posibilidades de promoción importantes.

Interesados/as, remitir «curriculum vitae» detallado y manuscrito, indicando pretensiones económicas a: APARTADO DE CORREOS N.º 673. 34080. PALENCIA. indicando en el sobre la referencia A.A.V.

M.C.D.2022

Feria de San Isidro

Aburrimiento y frío en Las Ventas y toros con más genio que bravura

Juan Miguel Núñez

Madrid, EFE.

En contra de como los vio el público, aplaudiendo varios arrastres, los toros lidiados ayer en Las Ventas tuvieron más genio que bravura, lo que se dice casta "de la mala", aunque también la terna estuvo por debajo de las pocas buenas cosas que apuntaron.

FICHA DE LA CORRIDA.- Seis toros de Mari Carmen Camacho, bien presentados y encastados, pero con más genio que bravura. Todos que confundieron, sobre todo al público, que aplaudió varios arrastres. El único que resultó algo noble fue el cuarto, y también a costa de una tremenda sosería.

MANUEL RUIZ "MANILI": estacada y descabello (aviso y ovación) y pinchazo y estocada (silencio).

EMILIO OLIVA: estocada baja y ocho descabellos (leves pitos) y pinchazos hondo y seis descabellos (pitos).

RAFAEL DE LA VIÑA: media estocada (división de opiniones) y dos pinchazos, media y tres descabellos (silencio).

En las cuadrillas, destacaron Pedro Santiponce en la brega al primero y Juan Luis Rodríguez con las banderillas en el tercero.

"MANILI"

Lleno de "no hay billetes" en tarde desapacible, ventosa y fresca.

TIEMPO Y TOREROS DESAPACIBLES

Otra corrida para olvidar, y pronto. Cuanto antes mejor, y no sólo por el aburrido espectáculo que ofrecieron los toreros desde el ruedo, si no por el frío que se pasó en los tendidos a partir del tercer toro. Que al fin y al cabo la corridad duró dos horas y una gripe serían más días.

El tiempo, tan desapacible como el ánimo de los toreros. Del sol a las nubes, y del aire al viento, enfriéndose la tarde a medida que avanzaba la corrida.

"MANILI" tardó en acoplarse con su primero, berreón y tardo, que al principio embestía a oleadas, dejando pocas confianzas. Hasta encontrarle "el sitio", escondido en el cuello, el de Cantillana perdió mucho tiempo, pero para entonces el animal se había templado solo. Con la embestida más suavona, también el torero "se calentó" en tres series finales, dos por la derecha y una al natural.

En el cuarto, noble y soso en la misma proporción, tampoco hizo "Manili" por poner la emoción que le faltaba al toro, citándole siempre fuera de cacho, al hilo del pitón.

OLIVA anduvo asímismo sin ánimo con su encastado y bronco primero. Un toro que le puso los pitones en la hombrera en un par de ocasiones y que "protestaba" al tercer muletazo, pero al que tampoco intentó someter, "poderle", fajándose con él, es decir, llevándole más toreado.

El quinto, sin fuerzas, apuntaba buena clase pero pronto se apagó, y Oliva, que apenas le insistió por el pitón derecho, acabó contagiado del mismo mal.

DE LA VIÑA toreó forzado y con muchas cosas en contra, por él mismo, que se puso fuera de cacho, y por lo público, que le censuró las ventajas que se quería tomar. Puso buena disposición en su primero -el tercero de la tarde– pero no consiguió mayor acierto, despegado y tropezándose la muleta, algo zarrapastrosillo. El toro, que había sido un manso de categoría en el caballo, tuvo cierta clase por el pitón derecho.

En el último, con el frío y el aburrimiento en pleno apogeo, De la Viña hizo un trasteo tan breve como insulso y desconfiado.

Fernando Cepeda reaparecerá el 16 de junio en Granada

Córdoba, EFE.

El matador de toros Fernando Cepeda reaparecerá el próximo 16 de junio en una corrida de toros que se celebrará en Granada, después de recuperarse de la cornada sufrida el pasado viernes en la Feria de Córdoba.

El mozo de espadas de Cepeda, Angel Caro, informó a Efe de que el torero "evoluciona muy favorablemente" de la cornada de veinte centímetros de longitud que recibió y añadió que "lo limpia que fue la herida hace posible su pronta recuperación".

El ayudante del diestro, que aseguró que Cepeda se encuentra muy animado por esta noticia, indicó que en el cartel de esa corrida figurarán también Ortega Cano y Roberto Domínguez.

Igualmente dijo que todavía no se sabe cuándo se trasladará a Cepeda desde el Hospital de la Cruz Roja de Córdoba, en donde está ingresado, hasta su domicilio en Sevilla.

«Espartaco» cortó cuatro orejas y salió a hombros en El Puerto

Galloso y Emilio Muñoz triunfaron en Sanlúcar de Barrameda

Espartaco

El Puerto de Santa María (Cádiz), EFE.

Juan Antonio Ruiz "Espartaco", que cortó cuatro orejas, salió ayer a hombros en la corrida inaugural de la temporada de El Puerto de Santa María (Cádiz).

Reses del Conde de la Maza, desiguales en pelaje, casta y en líneas generales deslucidos; dos tercios de entrada. Juan Montiel tuvo que desmonterarse en el tercio de banderillas en el primero. Tiempo ventoso y soleado.

JOSE LUIS PARADA, una oreja, y petición de oreja y vuelta.

ROBERTO DOMINGUEZ, ovación en su lote.

JUAN ANTONIO RUIZ "ESPARTACO", dos orejas y dos orejas y salida a hombros.

PARADA logró una faena muy torera en su primero, al que mató de estocada desprendida; y en el cuarto, un manso, que de salida saltó al callejón, terminó de media.

El peor lote correspondió a ROBERTO DOMINGUEZ, el primero sin recorrido y muy "aplomado", con intento pero sin fortuna, para dos pinchazos y descabello. En el quinto alargó la faena intentando el desquite para estocada algo desprendida.

ESPARTACO demostró su poderío torero con dos adversarios de distintas características. El primero de fuerzas muy justas, y el sexto violento y peligroso, al que también sometió, con gran efecto en los tendidos, matando de sendas estocadas.

GALLOSO Y MUÑOZ SALIERON A HOMBROS EN SANLUCAR

Sanlúcar de Barrameda (Cádiz). EFE.

José Luis Galloso y Emilio Muñoz salieron a hombros en la corrida celebrada ayer en la localidad gaditana de Sanlúcar de Barrameda.

Tres cuartos de plaza. Cinco toros de Manolo González bien presentados y bravos, excepto el tercero, manso; al cuarto se le dio la vuelta al ruedo; y uno de Sánchez Dapl.

JOSE LUIS GALLOSO, pinchazo y estocada, una oreja con vuelta, en el segundo estocada dos orejas y dos vueltas.

EMILIO MUÑOZ, estocada algo desprendida, una oreja y vuelta, y una casi entera (una oreja).

JULIO APARICIO, estocada desprendida (silencio), y dos pinchazos y seis descabellos. Un aviso. (Silencio).

GALLOSO en sus dos enemigos con el percal toreo con elegancia así como en el tercio de quites, sobre todo en el cuarto, por chicuelinas. Con la muleta conectó con el público en dos grandes faenas.

EMILIO MUÑOZ se lució con la capa en verónicas, logrando dos faenas con estilo, y buenas maneras, obteniendo trofeo en cada uno de sus dos enemigos.

JULIO APARICIO, al que le tocó el peor lote, tuvo poca fortuna con el tercero, un mansurrón, y en el que cerró la feria el animal fue a menos, parándose, intentando y tras porfiar logró faena clásica sobre la izquierda que malogró con la espada.

Ilusión para todo el mundo.

Sorteo Extraordinario de la A.I.L.E. Madrid, 9 de Junio.
Haga ya sus participaciones.

8.778 millones en premios.
Un Gordo de más de 1.500 millones. Participa en este sorteo tan especial para celebrar el congreso de todas las loterías del mundo. Miles de millones por el sistema tradicional, con gordos y pedreas. Como en Navidad. Ahora también la lotería trae ilusión para todo el mundo.

lotería nacional
La Lotería

M.C.D.2022

Rafi Camino cortó la única oreja en la corrida de Tomelloso

Tomelloso (Ciudad Real), (EFE).–El matador Rafael Camino cortó una oreja en la corrida de toros celebrada ayer tarde en Tomelloso, con motivo de la celebración del Día de Castilla-La Mancha.

Se lidiaron seis toros de Luis Frías Piqueras, de Villamanrique (Ciudad Real), bien presentados en general, aunque llegaron con problemas al último tercio de su lidia, manseando y quedándose a la mitad de las suertes.

Víctor Mendes, vuelta al ruedo y saludos.

Fernando Lozano, silencio en ambos.

Rafi Camino, oreja y palmas.

En su primero, **Víctor Mendes** fue aplaudido con el capote en las verónicas de recibo, y también en banderillas. Con la muleta faena de más a menos, porque el toro se quedaba corto y muy soso en sus embestidas. Estuvo con ganas. Mató a su primero de pinchazo y entera algo atravesada y descabello. Vuelta.

En el cuarto, volvió a estar bien con el capote en las verónicas de recibo. En banderillas fue muy aplaudido. Con la muleta nada pudo hacer, porque el toro echaba las manos por delante y la cara arriba. Muy manso. Mata de un pinchazo y descabello. Saludos.

El primero de **Fernando Lozano** se frenaba en los lances de recibo. Con la muleta pases por ambas manos sin efectividad.

Rafi Camino

No se confió. Estocada algo defectuosa. Silencio.

Con el capote, en el quinto, buenas verónicas de recibo. Con la muleta ante un toro sin recorrido, se limitó a abreviar. Mata de estocada algo tendida. Silencio.

Rafael Camino hizo lo mejor de la tarde en su primero, jugando bien los brazos en las verónicas de recibo, rematadas con revolera. Con la muleta, confiado y tranquilo, faena sobre la mano derecha. Adornos y desplante. Terminó con la res de estocada y descabello. Una oreja.

En el sexto y último de la tarde, discreto con el capote. El toro dio síntomas de mansedumbre y llegó al último tercio con poca embestida y sin un sólo pase. No obstante, puso voluntad y le robó algún muletazo de cierto mérito. Estuvo valiente. Terminó con su oponente de estocada. Palmas al abandonar la plaza.

Novilladas

Oreja a Jesulín de Ubrique en Hellín, en festejo suspendido a la mitad por la lluvia

Vuelta al ruedo a un novillo de Pérez Tabernero en Zaragoza

Hellín (Albacete), (EFE).–Jesulín de Ubrique cortó la única oreja de la novillada con picadores que se celebró ayer tarde en Hellín y que tuvo que ser suspendida tras la muerte del tercer novillo a causa de la torrencial lluvia que inundó el ruedo.

Se lidiaron tres novillos de la ganadería de Benítez Cubero, de Sevilla, bien presentados y bravos. El primero fue aplaudido en el arrastre.

Manuel Montoya, ovación y vuelta al ruedo.

Vicente Bejarano, aplausos.

Jesulín de Ubrique, una oreja.

La plaza registró un cuarto de entrada.

UNA CORNADA A CHIQUILIN DEJO EN MANO A MANO LA NOVILLADA DE LA MAESTRANZA

Sevilla, (EFE).–La cogida, de carácter leve de Rafael González "Chiquilín", dejó la novillada de ayer de la Maestranza en un mano a mano entre Mariano Jiménez y Denis Loré.

Novillos de Salvador Domecq "El torero", bien presentados y de juego desigual. Primero y segundo manejables, tercero y cuarto mansos y con peligro, quinto muy bueno y sexto bueno.

Mariano Jiménez, Saludos, y saludos y el quinto vuelta.

Denis Loré, silencio en su lote.

Mariano Jiménez, en su presentación en la Maestranza dejó constancia de las ganas de ser torero. El de Madrid demostró que su triunfo en Las Ventas quería corroborarlo en Sevilla.

El francés **Denis Loré** tuvo una actuación en la Maestranza excesivamente conservadora. La preocupación de su próxima alternativa fue fiel reflejo de su apatía.

Rafael González "Chiquilín", el cordobés, vino a Sevilla con ganas de triunfo, pero que se truncó ante un descuido cuando le perdió la cara en la segunda tanda con la muleta al primero de su lote, que le prendió por el glúteo. "Chiquilín" quedó inédito.

Parte facultativo: herida por asta de toro en la región perineal izquierda, con una trayectoria hacia arriba y hacia la derecha de 12 centímetros que rompe las fibras subcutánea de ambas bolsas escrotales hasta llegar a la túnica anal. Se explora mediante tacto del recto, sin encontrar lesión alguna. Se interviene bajo anestesia general, pronóstico leve, salvo complicación. Fue trasladado a la clínica del Sagrado Corazón.

VUELTA AL RUEDO PARA UN NOVILLO DE PEREZ TABERNERO EN ZARAGOZA

Zaragoza, (EFE).–Un novillo de la ganadería de Ignacio Pérez Tabernero corrido en quinto lugar en la novillada con picadores celebrada ayer en Zaragoza fue premiado con la vuelta al ruedo tras demostrar bravura, casta y nobleza durante su lidia.

Los cincos astados de Ignacio Pérez Tabernero y el de Antonio Pérez, lidiado en tercer lugar, estuvieron bien presentados y ofrecieron un juego en el que predominó la casta y movilidad.

En general, los novillos, que fueron aplaudidos con fuerza en el arrastre, estuvieron por encima de sus lidiadores, que se vieron desbordados por sus encastadas y bravas embestidas.

Ricardo Aguín "El Molinero", vuelta al ruedo y división de opiniones tras un aviso.

Jesús Sanjuán, vuelta al ruedo y silencio.

Cristo González, vuelta al ruedo en ambos.

La plaza registró media entrada.

Al finalizar el festejo el mayoral de la ganadería de Ignacio Pérez Tabernero fue obligado a saludar desde los medios entre ovaciones.

AGUA Y AVISOS EN BARCELONA

Barcelona, (EFE).–La lluvia y los avisos a los diestros por su pésima actuación con el estoque, caracterizaron la corrida celebrada ayer en el coso de la Monumental de Barcelona.

En la plaza, que registró algo más de un cuarto de entrada, se lidiaron novillos de la ganadería portuguesa de Passanha, los tres primeros terciados y los restantes con más cuajo, aunque todos cómodos de cabeza y con las fuerzas justas.

El primer novillo que lidió Alberto Solé fue protestado por cojo, por lo que toreó al quinto, que le propinó un puntazo sin consecuencias. Su segundo novillo, el sobrero de la ganadería de Barcial, estuvo manso. El segundo de Luis de Pauloba fue protestado por su escasa fuerza, y sustituido por un sobrero de Passana.

César Pérez. Cinco pinchazos y estocada caída. Palmas. Pinchazo y 15 descabellos. Aviso. Silencio.

Alberto Solé. Cuatro pinchazos, un aviso y vuelta al ruedo. Varios intentos con el estoque, aviso y ovación.

Luis de Pauloba. Media estocada y descabello. Ovación y saludo. En el último mal con el estoque, un aviso y palmas.

Rejones en San Isidro

Cartagena y Bohórquez, por la puerta grande

Juan Miguel Núñez

Madrid, (EFE).–La collera formada por el espectacular y certero Ginés Cartagena y el animoso y crecido Fermín Bohórquez pusieron rúbrica triunfal a una corrida de rejones, celebrada el sábado, que estaba siendo algo alicaída hasta el último toro, al que cortaron las dos orejas en una conjuntada y vibrante actuación, saliendo los dos a hombros por la Puerta Grande.

FICHA DE LA CORRIDA.–Cuatro toros de hermanos Santamaría, mansos y deslucidos, y dos –quinto y sexto– de Manuel Sánchez Cobaleda, bravos y con movilidad.

Manuel Vidrié, aviso y ovación.

Antonio Correas, ovación tras leve petición de oreja y leves pitos cuando intentó dar la vuelta al ruedo.

Ginés Cartagena, vuelta tras petición de oreja.

Fermín Bohórquez Domecq, aviso y silencio.

En colleras: Vidrié – Correas, petición de oreja y vuelta a caballo, y Cartagena – Bohórquez, dos orejas con salida a hombros por la Puerta Grande.

Plaza llena en tarde entoldada.

FANTASTICA E INFALIBLE COLLERA

La plaza se entregó y vibró en el último toro, pero porque comprendió perfectamente que el rejoneo de la collera **Cartagena – Bohórquez** fue auténtico y total.

Preciso y certero, bien en la ejecución y en la colaboración, el torbellino y maestro Cartagena marcaba las pautas, "encontrando" toro en todos los terrenos y dejándolo perfectamente colocado para la siguiente entrada del joven Bohórquez, que se contagió de lo bueno y en pleno triunfo del compañero se vino también arriba. Fantástica e infalible collera.

Ginés Cartagena

El toro, como el anterior, ayudó al triunfo, pues no dejó de embestir. Tuvo movilidad y codicia, casi siempre en los medios, como los toros buenos, y a su encuentro siempre estaba la adecuada respuesta de Cartagena.

Ni una pasada en falso. Tantas entradas, tantos hierros. Al restribo, citando de frente, al quiebro y al sesgo, a una mano y al violín. Y teniendo en cuenta la buena clase del toro, sin necesidad de buscar ventajas, porque también los caballos, la jaca "Fofi" y el "Wiski" de Cartagena, y "Tabladillo" y "Quichoto" de Bohórquez, estuvieron tan valientes como sus jinetes.

La destreza y habilidad de Cartagena, marcando las pautas muy sincrónicamente, hicieron más fáciles y seguras las entradas de Bohórquez. La explosión llegó en las farpas cortas y rosas. A una mano, pero –improvisando Cartagena sobre la marcha– también al violín y cambiándose a dos manos, con la cabalgadura completamente suelta pero perfectamente controlada.

Y en pleno clímax, el rejón de Bohórquez, fulminante. Las dos orejas, vuelta apoteósica y salida a hombros por la Puerta Grande. Para Cartagena, la tercera consecutiva en los tres últimos "sanisidros", la del récord. Para Bohórquez, en su debut, la más anhelada.

M.C.D.2022

COLOMBIA

El liberal César Gaviria Trujillo, nuevo presidente

«La paz es la mayor preocupación nacional»

Bogotá. EFE.

El liberal César Gaviria Trujillo, de 43 años, quien anoche proclamó su triunfo electoral, asumirá la Presidencia de Colombia el próximo 7 de agosto, en sustitución del también liberal Virgilio Barco.

Gaviria llegó a su "cuartel de la victoria", situado en un céntrico hotel de Bogotá, acompañado de su esposa, Ana Milena, y sus dos hijos, María Paz y Simón, custodiados por una fuerte escolta, y recibió una gran ovación nada más entrar en el local y empezar a leer su parte de triunfo.

Una multitud de periodistas, cámaras de la televisión y fotógrafos colombianos y extranjeros se habían apoderado previamente de la primera fila de un extremo del salón, preparado como tribuna de honor, y un poco más atrás se apretujaban centenares de sus partidarios y, entre ellos, decenas de hombres del servicio de seguridad.

La escena de la nueva familia presidencial colombiana, tomados de las manos, alzados los hijos y la V de la victoria, enmarcaron el inicio del breve acto en el que el único orador fue el presidente electo de la República.

César Gaviria, nuevo presidente de Colombia

Los cuatro, Césara Gavira y su mediana figura (no mide más de 1,60 metros de altura) que sostenía en sus brazos a Simón, el mayor, y su esposa, Ana Milena Muñoz, con traje rojo, que alzó a la inquieta María Paz, fueron objetivo fuerte para las cámaras fotográficas y de la televisión.

El presidente electo empezo a leer su parte de victoria desde un atril forrado en color rojo, y de fondo, en la pared, una gigantesca bandera de Colombia, de donde emergía el rostro de Luis Carlos Galán iluminado intensamente por los reflectores.

Sin más preámbulos, Gaviria comenzo su discurso de triunfo en el que expresó su agradecimiento a sus más inmediatos colaboradores en la campaña, saludó a su madre y a su familia, y recordó a Luis Carlos Galán, el senador y candidato presidencial asesinado el 18 de agosto pasado, a quien sustituyó en la candidatura a la presidnecia.

Durante la intervención, su voz, con visible emoción, era interrumpida con vivas y consignas por los asistentes al acto, los mismos invitados especiales entre los que se distinguían políticos y compañeros de lucha proselitista de Luis Carlos Galán, y ahora del presidente electo.

Eran los mismos invitados quienes llegaron en bulliciosa caravana triunfal, una vez se supo de su segura elección, y que debieron someterse, como los periodistas, a minuciosos registros antes de entrar en el "cuartel de la victoria".

ARMENIA

24 muertos en enfrentamientos del Ejército y comandos nacionalistas

Moscú, (EFE).–Al menos 24 personas murieron en los enfrentamientos del Ejército y los comandos nacionalistas durante la jornada de ayer y en el transcurso de la noche pasada, informaron a Efe fuentes nacionalistas, contactadas telefónicamente desde Moscú.

Ruben Shugarov, portavoz del Movimiento Nacional Armenio (MNA), la organización nacionalista más importante de esa república transcaucásica, comunicó que las víctimas se produjeron cuando los "voluntarios" trataron de impedir la entrada de las tropas en la capital, Erevan, y en otras ciudades cercanas.

En Erevan la población formó una cadena para evitar la entrada del Ejército, pero los soldados rompieron su resistencia, produciéndose numerosos heridos, según Shugarov.

En Sovendashen, uno de los arrabales de Erevan se encuentran los cuarteles de las Fuerzas del Interior, un destacamento de "fedayines" opuso resistencia armada a los contingentes complementarios de tropas que entraron en la ciudad y fue allí, al parecer, donde se produjo el mayor número de víctimas.

Según la fuente, durante la noche pasada blindados ligeros y carros de combate recorrieron las calles de Erevan, pero en ningún momento se resgistró grandes concentraciones de fuerzas del Ejército.

HOLANDA

Confuso asesinato de dos turistas australianos

Podría ser un erróneo atentado del IRA

Roermond (Holanda), (EFE).–La policía holandesa sigue sin datos sobre los autores del asesinato anoche, en la localidad Roermond, de los turistas australianos.

Un portavoz policial declaró hoy que podría haberse tratado de un error y que los turistas, que fueron tiroteados cuando viajaban en un vehículo acompañados de sus mujeres, que resultaron ilesas, podrían haber sido confundidos por soldados británicos.

Los autores de los disparos fueron tres personas enmascaradas que huyeron en un "Mazda" gris, con matrícula holandesa, a través de la frontera belga, que hoy fue localizado en Bourg-Leopold (Bélgica).

"Existen posibilidades de que se trate de un atentado del Ejército Republicano Irlandés (IRA) y que este grupo haya cometido un error a la hora de identificar a las víctimas", dijo el portavoz de la policía holandesa.

Después de que se cometieran otros atentados de este tipo, el Gobierno británico decidió suprimir las matrículas que llevaban sus agentes especiales en los coches, lo que incrementa la posibilidad de que se trate de un error.

En principio, portavoces del Ejército británico en el Rhin aseguraron que los dos hombres pertenecían a este regimiento, lo que posteriormete fue desmentido.

POLONIA

Walesa fracasó en su mediación con los ferroviarios

Varsovia, (EFE).–Fracasó el intento del presidente del sindicato Solidaridad, Lech Walesa, de poner fin a la huelga de los ferroviarios de las provincias norteñas de Polonia.

Después de la discusión de más de tres horas que Walesa sostuvo con los huelguistas de madrugada, para poner fin a su acción, el Comité Nacional de Protesta de los Ferroviarios anunció, a primeras horas de ayer, la celebración de una huelga nacional de advertencia hoy de las 12,00 a 13,30 hora local (de 10,00 a 11,30 GMT).

El Comité Nacional de Protesta de los Ferroviarios añade en su comunicado que en el caso de que después de la acción de hoy el Gobierno no se siente a negociar con los ferroviarios la huelga será repetida el próximo miércoles.

Colaboradores de Walesa que participaron en las conversaciones con los huelguistas en Slupsk, sede del Comité Nacional de Protesta, afirman que mientras el presidente de Solidaridad trataba de calmar los ánimos de los huelguistas, el vicepresidente del sindicatro pro comunista, Waclaw Martyniuk, instalado en un habitación contiguas, trataba de mantener la tensión.

Walesa propuso a los ferroviarios la suspensión de la huelga por dos semanas para dar tiempo al Gobierno a recapacitar.

"Hacedlo por Polonia, hacedlo por el triunfo de la democracia que podemos consolidar con las elecciones municipales", les pidió el presidente de Solidaridad sin conseguir una reacción positiva.

Mañana martes, día 29, se celebrará una misa de familia en la iglesia de San Francisco (Padres Jesuitas), a las 7 de la tarde, por el eterno descanso de

D. POMPEYO SANCHO PAREDES

Veterinario de Carrión de los Condes

†

LA SEÑORA

Doña MARIA-DOLORES MARCOS MARCOS

Falleció en Palencia, el día 27 de mayo de 1990
a los 68 años de edad
DESPUES DE RECIBIR LOS SANTOS SACRAMENTOS

D. E. P.

Sus apenadas hermanas Antonia, María-Paz y Teodomira Marcos Marcos; hermano político Andrés Bartolomé; sobrinos y demás familia,

Suplican una oración por el eterno descanso de su alma

Funeral: Día 28, a las cinco de la tarde, en la iglesia parroquial de San Juan Bautista de San Román de la Cuba, y a continuación la conducción del cadáver al panteón familiar de dicha localidad.

Misa de familia: Día 29, a las doce de la mañana en la iglesia parroquial de San Salvador, de Villatoquite.

Casa mortuoria: Hospital Provincial "San Telmo".

Casa doliente: En Villatoquite.

M.C.D.2022

ACCIONES		Anterior	Hoy
BANCOS			
Bilbao-Vizcaya	M	C 3.160	C 3.115
«	B	-	-
«	BI	-	-
«	V	-	-
Andalucía	M	C 8.080	C 8.050
Atlántico	M	C 3.265	C 3.240
Bankinter	M	C 8.080	C 8.010
Bankoa	BI	390	390
Barclays Bank	M	313	290
B. N. P. España	M	240	241
Castilla	M	5.495	5.525
Catalana	B	500	500
Central	M	C 4.780	C 4.750
«	B	-	-
«	BI	-	-
«	V	-	-
Com. Español	M	676	-
Com. Trasatlántico	B	1.600	-
Cto. Balear	M	560	560
Español Crédito	M	C 3.910	C 3.830
«	B	-	-
«	B	-	-
«	V	-	-
Exterior	M	C 3.335	C 3.345
«	B	-	-
«	BI	-	-
«	V	-	-
Fomento	M	C 1.880	C 1.890
Galicia	M	1.030	1.030
Guipuzcoano	M	795	785
«	BI	785	785
Herrero	M	C 4.100	C 4.105
Hispano	M	C 2.845	C 2.770
«	B	-	-
«	BI	-	-
«	V	-	-
Pastor	M	C 6.660	C 6.750
«	B	-	-
«	BI	-	-
«	V	-	-
Popular	M	C 8.740	C 8.660
«	B	-	-
«	BI	-	-
«	V	-	-
Progreso	M	C 3.060	C 3.080
Santander	M	C 4.500	C 4.550
«	B	-	-
«	BI	-	-
«	V	-	-
Valencia	M	C 1.730	C 1.735
«	V	-	-
Vasconia	M	725	725
Zaragozano	M	601	600
«	B	610	-
«	BI	615	-
«	V	610	-
SEGUROS			
Aurora-Polar	BI	1.250	-
Bilbao	BI	265	-
Corp. Mapfre	M	C 8.850	C 8.750
Reunión	V	245	235
Unión Fénix	M	C 8.900	C 8.900
INV. MOBILIARIAS/FINANCIERAS			
Cartinbao	M	313	-
Figranvisa	M	428,5	-
Finsa	M	740,25	-
Bansaliber	M	941	941
Carmosa	M	1.380	-
Cartex	M	210	210
Cartisa	M	1.310	1.315
Ceivasa	M	1.211	-
Cofir	M	320	C 3.225
Corp. Alba	M	C 8.000	C 8.010
Esp. Inversiones	M	362	-
Fibansa	M	1.201	-
Fintisa	M	929	928
Fiponsa	M	1.060	1.060
Gral. Inversiones	M	340	346
Gesinval Europa	M	217	-
Gesinval Ibérica	M	217	-
Herrero	M	640	640
Inbazasa	M	300	300
Inburesa	M	66	67
Intra	BI	378	374
Invatisa	M	1.410	-
Invercogui	BI	485	485
Inverpastor	M	D. 161	-
Mobinter	M	180	180
Norvasa	M	890	890
Pratisa	M	1.233	-
Rentisa	M	1.300	1.280
Unión Europea	M	310	300

ACCIONES		Anterior	Hoy
ALIMENTACION			
Savin	M	460	-
«	BI	470	465
El Aguila	M	330	330
Bodegas Bilbaínas	BI	1.300	-
Corp. Alimentaria	M	215	215
Damm	B	1.075	-
Ebro	M	C 3.170	C 3.170
Elosua	M	725	-
Garavilla	BI	440	-
Gral. Azucarera	M	C 7.390	C 7.320
Ind. Agrícolas	B	1.255	1.240
Koipe	M	C 4.430	C 4.450
Pebsa	M	P.110	100
Tabacalera	M	C 3.800	C 3.650
Uniasa	M	C 3.890	C 3.850
Unión Cervera	M	79,75	79,5
Viscofán	M	C 2.700	C 2.735
ELECTRICAS			
Cantábrico	M	C 1.745	C 1.740
Cataluña	B	C 423	C 400
Endesa	M	C 2.375	C 2.365
Española	M	C 502	C 497
«	B	-	-
«	BI	-	-
«	V	-	-
Fecsa	M	-	-
«	B	C 589	C 584
«	B	-	-
«	V	-	-
Gesa	M	C 3.320	C 3.305
Iberduero	M	C 650	C 646
«	B	-	-
«	BI	-	-
«	V	-	-
Nansa	M	C 6.650	C 6.530
Reunidas	M	C 860	C 855
Ribagorzana	B	C 1.670	C 1.650
Sevillana	M	C 590	C 588
«	B	-	-
«	BI	-	-
«	V	-	-
U. E. Fenosa	M	C 533	C 529
«	B	-	-
«	BI	-	-
«	V	-	-
Viesgo	M	C 2.950	C 2.975
SIDEROMETALURGICAS			
Acenor	BI	110	112
Acerinox	M	963	963
Acumulad. Tudor	M	C 1.550	C 1.550
Aforasa	M	286	286
Altos Hornos	M	C 470	C 462
«	B	-	-
«	BI	-	-
Amper	M	C 1.770	C 1.875
Asturiana Zinc	M	1.065	1.030
Auxiliar FF. CC.	M	810	805
Bendix España	M	436	443
Cerrajera	BI	220	232
Ceselsa	M	440	P. 435
Citröen Hispania	M	1.120	1.130
Coto Cortés	M	520	520
Duro Felguera	M	C 1.590	C 1.555
Española Zinc	M	540	540
Fasa Renault	M	495	495
IB-MEI	M	415	-
Imisa	M	133	-
Jumberca	B	216	216
Macosa	M	C 820	C 834
Nissan Mot. Ibérica	M	C 849	C 845
«	B	-	-
Nueva Montaña	M	C 359	C 353
Ponferrada	M	84	-
Santana	M	155	151
Sistemas AF	M	942	-
Tormaleo	M	410	-
Tubacex	M	C 993	C 985
«	BI	-	-
Tycsa	M	270	-
Zardoya Otis	M	C 10.680	C 10.730
QUIMICAS			
Aragonesas	M	C 1.870	C 1.865
«	B	-	-
Carburos	B	C 7.300	C 7.300
Cross	M	C 1.450	C 1.455
«	B	-	-
Ence	M	C 3.980	C 3.960
Explosivos	M	-	-
«	B	-	-
«	BI	-	-
Faes	BI	1.515	-
Fosforera	M	377	380

ACCIONES		Anterior	Hoy
QUIMICAS			
Inpacsa	B	96	95
Nicas	BI	80	-
Oxígeno	M	973	-
Papelera Esp.	M	C 675	C 670
«	BI	-	-
Papelera Navarra	M	108,5	105
Petróleos	M	C 2.095	C 2.050
«	B	-	-
«	BI	-	-
Petromed	M	C 7.570	C 7.430
Sarrió	M	C 1.340	C 1.325
Seda Barna	B	C 570	C 567
Sefanitro	BI	195	-
Sciace	M	C 710	C 711
«	B	-	-
Torras Hostench	B	C 1.600	C 1.575
Unipapel	M	1.060	1.040
Vidrala	M	C 3.180	C 3.120
Vilesa	M	745	740
CONSTRUCCION			
Agromán	BI	C 3.615	C 3.610
Asland	B	C 5.730	C 5.750
Corp. Noreste	M	1.650	1.650
Cristalería	M	1.364	1.357
Cubiertas MZOV	B	1.580	1.575
Dragados	M	C 3.115	C 3.140
Finac. y Minera	M	2.100	-
Fomento Obras	B	2.845	-
Lemona	BI	2.300	2.300
Rezola	BI	680	-
Sansón	B	2.750	2.800
Tafisa	M	569	560
Uralita	M	C 3.575	C 3.550
Valderrivas	M	5.290	5.315
Valen. Cementos	M	3.500	3.545
«	V	3.545	-
INMOBILIARIAS			
Metro-Vacesa	M	C 5.350	C 5.400
Ahorro familiar	M	319	316
Ceisa	M	1.745	-
Colonial	B	830	805
El Encinar	M	595	605
Eurobuliding	M	168	166
Inmobanif«	M	D. 1.100	-
Renta Inmobil.	M	C 1.390	C 1.380
Urbis	M	C 2.210	C 2.220
Vallermosos	M	C 3.215	C 3.220
Zabálburu	BI	615	-
VARIAS			
Acesa	M	C 866	C 865
Aguas Barna	B	648	D. 650
Aguas Valencia	B	900	-
Aumar	M	112,25	112
Catalana gas	B	C 4.570	C 4.500
Finanzauto	M	714	713
Gas Madrid	M	785,5	786
Iberpistas	M	126	125
Indo	B	670	650
Prosegur	M	C 4.950	C 4.890
Saba	B	840	-
Tabacos Filipinas	B	325	-
Telefónica	M	C 811	C 807
«	B	-	-
«	BI	-	-
«	V	-	-
DERECHO			
Agromán	M	C 115	C -
Fiponsa	M	1.200	1.200
BNP España	M	21	22
		-	-
		-	-
		-	-
		-	-
		-	-
		-	-
		-	-
		-	-
		-	-
Repsol		C 2.565	C 2.505
FONDOS INVERSION			
Bancayafondo I		1.232,63	1.230,65
Bancayafondo III		1.395,83	1.395,46
Bilbao Eurofund		13,23	-
Fonbancaya		613,52	611,57
Fondonorte		149,23	149,33
Interbao		1.067,77	1.069,27
Inverahorro		800,77	800,27
Mobilnova		122,79	122,96
Mundiahorro		1.025,74	1.028,74
Patrinova		118,81	116,62
METALES PRECIOSOS			
ORO (ptas./Gramo)		1.361,22	1.373,2
PLATA (Ptas./Gramo)		19,91	19,94

BBV BANCO BILBAO VIZCAYA

M.C.D.2022

Incautación de droga

Una pareja de «culeros» detenida en Barajas con siete bolas de heroína

MADRID, EFE.

Un hombre y una mujer que pretendían introducir en España siete bolas de heroína ocultas en el recto han sido detenidos en el control fronterizo del aeropuerto de Barajas, al llegar en un vuelo procedente de Bangkok (Tailandia), informaron fuentes policiales.

Los detenidos, Enrique Hidalgo Recio, de 34 años, y su compañera Alicia Fernández Salvanes, de 26, habían conseguido la heroína, de gran pureza, en la capital tailandesa.

La cantidad de droga incautada por la policía equivale a unas 44.000 dosis de estupefaciente, con un valor aproximado en el mercado clandestino que podría haber superado los 35 millones de pesetas.

La policía seguía los pasos de los detenidos, con antecedentes por tráfico de drogas, desde que el pasado 13 de mayo reservaron en una agencia de viajes madrileña tres billetes de avión con destino a Bangkok, dos para ellos y otro para su hija de cuatro años.

En el viaje de regreso, los investigadores de la policía comprobaron que el jueves pasado habían efectuado una escala en Roma, donde permanecieron seis horas, según parece para dar a su desplazamiento la apariencia de un viaje de placer.

Cuando llegaron al aeropuerto de Barajas los inspectores de la sección de Estupefacientes de la Brigada de Policía Judicial de Madrid encontraron cuatro bolas de heroína en el recto de Enrique y otras tres en el cuerpo de su compañera.

INCAUTADOS 210 KILOS DE HACHIS EN LA PLAYA LEVANTE DE LA LINEA (CADIZ)

La Línea de la Concepción (Cádiz), EFE.– Funcionarios del grupo antidroga de la Guardia Civil de La Línea se han incautado de 210 kilos de hachís que tres personas habían desembarcado de una lancha en la playa de Levante de esta localidad.

La droga, según informaron fuentes de la Guardia Civil, está repartida en siete fardos de treinta kilos cada uno, envueltos con material impermeable.

El hecho ocurrió de madrugada cuando los tres tripulantes de la lancha desembarcaron los fardos y uno de ellos esperó en tierra la llegada de un grupo de personas con diverso material para transportar la droga.

En ese momento, los funcionarios del grupo antidroga intervinieron, pero todos los presuntos traficantes lograron escapar, dejando los bultos en la arena.

La droga, de gran pureza, podría haber alcanzado en el mercado negro un valor de unos seiscientos millones de pesetas, según la Guardia Civil.

Accidentes laborales

Dos mineros muertos en Teruel

TERUEL, EFE.

Dos mineros resultaron muertos ayer por asfixia en el interior del tajo "Palomar", ubicado en la localidad turolense de Palomar de Arroyos, al producirse una explosión ocasionada por un escape de gas.

Los fallecidos son Cristóbal Urundín Aznar, de 32 años y con categoría de electromecánico de primera, y José Luis Burillo Boira, de 31 y vigilante de la explotación minera; ambos estaban casados y tenían dos hijos respectivamente.

La explosión se produjo a las 12,30 horas de ayer, cuando los dos mineros intentaban hundir una explotación de capas con una carga de dinamita con objeto de preparar el tajo para la jornada de hoy.

El monóxido de carbono producido por la explosión del gas, así como las llamas provocadas por la deflagración, ocasionaron la muerte por asfixia de los dos mineros, que aunque en un principio fueron rescatados con vida, falleciron en el traslado hasta el hospital de Minas y Ferrocarril de Utrillas (Teruel).

FALLECE UN TRABAJADOR QUE SE QUEMO EN EL INCENDIO DE UNA QUIMICA DE TARRAGONA

Tarragona, EFE.– Pere Salvador Cabré, de 37 años de edad, que sufrió quemaduras en la totalidad de su cuerpo la madrugada del domingo en un incendio registrado en una industria química de Tarragona, falleció ayer tarde en la residencia sanitaria Valle Hebrón de Barcelona, informaron fuentes del centro médico.

Pere Salvador Cabré fue alcanzado por las llamas cuando procedía a reparar los daños producidos pocas horas antes por otro incendio, que fue rápidamente sofocado, en una planta de polimerización de la empresa TAQSA.

Un comunicado hecho público por la Asociación Empresarial Química de Tarragona informó de que el incendio que provocó la muerte de Salvador Cabré se produjo por causas aún desconocidas cuando la víctima reparaba una bomba de trasiego.

Pere Salvador Cabré fue ingresado de madrugada en la unidad de quemados de la residencia sanitaria Valle Hebrón con un pronóstico gravísimo, según el primer parte médico.

El primer incendio se registró a las 00,10 horas de la madrugada al producirse una fuga de monocloruro de aluminio disuelto con disolvente de carácter inflamable.

Según precisó la empresa química TAQSA, los incendios sólo afectaron a la primera planta y añadió que "no pudieron tener repercusiones en el exterior".

Tráfico

27 muertos en accidentes durante el fin de semana

MADRID, EFE.

Veintisiete personas han perdido la vida en las carreteras españolas en los veinticinco accidentes de tráfico graves ocurridos desde el pasado viernes, comienzo del fin de semana, hasta última hora de ayer tarde.

A las víctimas mortales hay que añadir dieciséis heridos graves y doce leves, según datos provisionales facilitados a Efe en la Dirección General de Tráfico.

Salidas de la vía por excesos de velocidad o distracciones y atropellos de peatones que atravesaban indebidamente la calzada, fueron según un portavoz de Tráfico, las principales causas de los accidentes mortales.

Desde las tres de la tarde del viernes, día 25, inicio de la "operación fin de semana", se produjo un siniestro, con un muerto, un herido grave y otro con lesiones diversas.

El día 26, sábado, doce personas fallecieron, ocho fueron rescatadas en grave estado y dos con heridas leves, en los diez accidentes que se registraron.

Hasta las ocho de ayer tarde se había ocasionado catorce siniestros, en los que catorce personas habían perdido la vida, siete habían resultado gravemente heridas y diez con contusiones leves.

M.C.D.2022

Alquileres

ARRIENDO oficinas, Plaza Mayor. Teléfonos 822292 - 822219.

SE ALQUILA entreplanta 130 m.² (toda o parte), zona Becerro Bengoa (edificio emisora). Teléfonos 720892 - 720286.

SE ALQUILA local 130 m.² (zona muy céntrica). Teléfonos 720892 - 720286.

SE ALQUILA local 330 m.² (todo o parte). Teléfonos 720892 - 720286.

SE ALQUILA o se vende local (150 m.²) en "Centro Comercial Seminario". Teléfonos 720892 - 720286.

ALQUILO local comercial, 100 m.², poca renta. Teléfono 748734.

ALQUILO local 900 m.² en Magaz. Teléfono 784012.

SANTANDER SARDINERO. Piso y apartemento. Julio, agosto, septiembre. Teléfono (942) 272907.

SE ALQUILAN oficinas muy céntricas, c./ Mayor, esquina Patio Castaño. Teléfono 744523.

SE ALQUILA casa a la orilla del mar, mes de julio. Ubiarco, Santillana. (942) 840063.

INMOBILIARIA BERNA alquila piso amueblado. Céntrico. 60.000 ptas.

INMOBILIARIA BERNA alquila oficinas, céntricas, amuebladas, desde 50.000.

INMOBILIARIA BERNA alquila naves de 600 m.² y 700 m.², 200 ptas/m.² Carretera de Valladolid.

INMOBILIARIA BERNA alquila locales comerciales desde 20.000 ptas. Céntricos.

INMOBILIARIA BERNA alquila bodega-merendero en pleno funcionamiento, a 10 km. de Palencia. 85.000 ptas. de renta.

INMOBILIARIA BERNA Teléfono 742164. Sucursal en Saldaña teléfono 890948.

ALQUILER: apartamento céntrico. 745616. Horas oficina.

API INMOBILIARIA alquila apartamento céntrico sin muebles, cocian, dormitorio, sala de estar, baño. 45.000. Informamos en Martín Calleja, 9. Teléfono 747168.

Automóviles

SANSE concesionario oficial FIAT LANCIA. Procedentes de cambio, seguimos con nuestra compra - venta de vehículos seminuevos. Disponemos stock seleccionado. María de Molina, 2. Tfno. 72 55 41.

VENDO Ford Fiesta 330.000. Teléfonos 751633 - 740866.

VENDO coche Renault 14, perfecto estado. Teléfono 745096.

AUTOMOVILES 200 Distribuidor oficial de POLONEZ. Compra-venta de vehículos usados. Facilidades, 36 meses. Calle Felipe II. Teléfono 721076.

VENDO coches baratos. Teléfono 724165.

VENDO Renault 4. Teléfono 721225.

PARTICULAR. Citroën GSA-X3, 5ª velocidad, motor nuevo, perfecto estado. Barato. Teléfono 745080.

Enseñanzas

SE DAN clases particulares de Inglés. 740387 - 724019.

DOY matemáticas y física, BUP y COU, licenciado en física. Teléfono 750812.

Fincas

VENDO piso duplex, nuevo, Becerro Bengoa, 5. (94) 4441828.

VENDO en Boadilla del Camino 53 Has. secano, 29 regadío, casa de labrador. (988) 730974 - 746921.

VENDEMOS estudios-dormitorios, apartamentos y pisos en construcción, inmejorables calidades, calles Portal de Belén, Valdeseíras e Infantas (Santo San Pedro). Información en obra. Teléfono 752132.

GRUPO 7 INMOBILIARIA: Pisos en calle Mayor. Lujo. Teléfono 751040.

APARTAMENTOS Y ESTUDIOS: Próxima construcción en Martín Calleja.

GRUPO 7 INMOBILIARIA: Edificio "Marqués de Albaida", esquina calle Mayor. Pisos 2, 3 y 4 dormitorios de lujo con garaje y trastero.

OFICINAS Y DESPACHOS: Calle Mayor edificio representativo calidad-lujo.

GRUPO 7 ,INMOBILIARIA: Promoción "Federico Mayo". Pisos de 3 y 4 dormitorios con garaje y trastero. Desde 9.000.000.

APARTAMENTOS Y ESTUDIOS: Para vivir en el centro, desde 3.300.000 pesetas.

GRUPO 7 INMOBILIARIA: Chalets en Cervera de Pisuerga, 216 m.² más jardín privado, por 12.500.000 (IVA incluido). Hipoteca al 13%.

CASA F. VALDEPERO: Salón, tres dormitorios, cocina amueblada, baño. Recién construida. 5.000.000 pesetas.

GRUPO 7 INMOBILIARIA: Pisos venta en Bigar Centro, Casado del Alisal, Cirilo Tejerina, General Mola, Rizarzuela, Virgen de la Esperanza, etcétera.

GRUPO 7 INMOBILIARIA: Locales comerciales, venta-alquiler, Alfonso VIII, Doña Urraca, General Mola, La Bondad, Marqués de Albaida, Mayor, Valverde, etcétera.

GRUPO 7 INMOBILIARIA: General Franco, 7-Pasaje. Teléfono 751040.

PARTICULAR. Vendo piso 4º sin ascensor, zona Salón, 2 terrazas muy soleadas. 726585.

VENDO parcelas 3'8 y 5'5 Has. regadío, zona Carrión. EFESA. (988) 751948.

VENDO terreno 35 Has. regadío, instalado zona Carrión. EFESA. (988) 751948.

VENDO terreno 100 Has. secano, zona Carrión. EFESA. (988) 751948.

PROCOCASA

Compra o cambia solares y casas viejas.
Venta de:
VIVIENDAS-LOCALES
PLAZAS DE GARAJE
C/José Zorrilla, 1.
Tfno. 744414.

VENTA de apartamento de lujo a estrenar, salón, 2 dormitorios, cocina, baño, plaza de garaje y trastero (sitio muy céntrico). Teléfonos 720892 - 720286.

VENDO piso a estrenar, 108 m. Teléfono 750759.

CANTABRIA. Vendo terreno 10.000 m.², 3 kms. playa. San Vicente de la Barquera. Posibilidad construcción dos chalets. Entradas independientes. Vistas. 942/371230, horario comercio.

INMOBILIARIA INMHOGAR. Eras del Bosque. Viviendas 3 dormitorios, salón-comedor, cocina, 2 baños. Materiales de lujo. Precio total 7.300.000. Entrada 1.500.000. Resto 38.000 Ptas., mes. Ultimos pisos. INMHOGAR. Menéndez Pelayo, 5-entreplanta.

URBE INMOBILIARIA

Viviendas de 3 y 4 dormitorios, 2 baños, garajes, trasteros, en c./ Trigales, frente a Instituto Victorio Macho. Precio y calidades sin competencia. Construye **EBOSA**
Información: Panaderas, 1.

PARTICULAR. Vendo piso 4º sin ascensor, zona Salón, 2 terrazas muy soleadas. 726585.

SANTANDER, MOGRO. Apartamentos vistas playa. (942) 337818.

INMOBILIARIA BERNA vende piso 200 m.², céntrico. Como nuevo.

INMOBILIARIA BERNA vende piso en Cruz y Castillo. 8.000.000 ptas.

INMOBILIARIA BERNA vende nave 1.200 m.² Polígono San Blas. 9.000.000 ptas.

INMOBILIARIA BERNA vende naves desde 1.000 m.² Carretera de Valladolid. 50.000 ptas./m.²

INMOBILIARIA BERNA vende piso en María de Molina. Nuevo. Buen Precio.

INMOBILIARIA BERNA vende ático en República Argentina. 80 m.²+40 m.² terraza.

INMOBILIARIA BERNA vende chalet en Renedo de la Vega. 400 m.² construidos, 8.000 m.² de parcela, jardinería automatizada, agua, luz, teléfono.

INMOBILIARIA BERNA vende piso en Laredo. Muy céntrico. 6.000.000 ptas.

INMOBILIARIA BERNA vende pisos en Eras del Bosque y Polígono desde 9.200.000 ptas.

INMOBILIARIA BERNA vende duplex, céntrico, a estrenar.

INMOBILIARIA BERNA vende pisos en Avda. de Asturias desde 9.000.000 ptas.

INMOBILIARIA BERNA
vende pisos en construcción en calle Diagonal y Tello Téllez. Buenos precios.

INMOBILIARIA BERNA vende bar "A Limón" en Saldaña y vende o traspasa disco-bar "Bubulú" en Carrión de los Condes. Acondicionados y en pleno funcionamiento.

INMOBILIARIA BERNA
Compra-venta de fincas rústicas y de caza, y solares, en toda Castilla y León

INMOBILIARIA BERNA le proporciona su piso en cualquier parte de España.

INMOBILIARIA BERNA vende parcelas autorizadas para construir en Becerril, Astudillo, Santa Cecilia, etc.

INMOBILIARIA BERNA Palencia 742164. Saldaña 890948.

SE VENDEN de 100 a 140 Has. secano, a 8 Km. Palencia, en carretera general. (983) 231194.

VENDO finca 2.500 m., término Grijota. Teléfono 725604.

API INMOBILIARIA vende chalet de auténtica oportunidad en Monzón. Infórmese en Martín Calleja, 9. Teléfono 747168.

API INMOBILIARIA vende piso nuevo a estrenar en c./ Rizarzuela, tres dormitorios, cochera, trastero. Ocasión. Informamos en Martín Calleja, 9. Teléfono 747168.

API INMOBILIARIA dispone de promociones en: Calle Mayor, Martín Calleja, Avenida Santander, Eras del Bosque, Villacasares, Tello Téllez, Doña Sol y Doña Elvira. Estamos en Martín Calleja, 9. Teléfono 747168.

API INMOBILIARIA vende parcelas de recreo muy cerca de Palencia. También casas en pueblos y chalets. Estamos en Martín Calleja, 9.

Ganados y aves

VENDO atajo completo de ovejas en Itero de la Vega. C. Quijano. Teléfono 151718.

VENDO 300 ovejas, buenas, o cambio por ganado vacuno de cualquier tipo. Teléfonos (987) 780734 - 784008.

VENDO dos vacas recién paridas. Tinín, Perales.

VENDO dos borros churros. Teléfono 895292.

SE VENDEN 100 ovejas churras, algunas emparejadas. Vicente Montes, Renedo de Valdavia.

VENDO terneras y terneros de 2 a 6 meses. Vidal, Villaherreros.

SE VENDEN 3 cancines terrenos. Carlos Sahagún, Mazariegos. Teléfono 769160.

VENDO 32 ovejas churras pariendo, 2 borros israelitas puros. Honorio, Villadiezma. Teléfono 150020.

SE VENDEN 40 ovejas y un burro. Luis Sangrador, San Román de la Cuba.

SE VENDEN 6 sementales churros. Angel, Villaprovedo.

VENDO 17 ovejas emparejadas. Rafael Torres, Fuentes de Nava.

Hospedajes

ADMITIRIA huésped, pensión completa y sólo dormir, en piso céntrico. 724650.

Maquinaria

TODO para la recolección del forraje. Las mejores marcas, el mejor servicio al precio justo. Talleres Casares, Carrión. 880964.

VENDO cosechadora La Verda, de 5.40, 1.000 horas. Mazuecos de Valdeginate, Eugenio Prieto.

SE VENDE maquinaria de hostelería y mobiliario, estilo castellano. Llamar de 21 a 23 horas. 720428.

VENDO cosechadora John Deere 1085, aire acondicionado, 3.300 horas, 5'50 m. corte. José Merino, Villarmienzo.

M.C.D.2022

Maquinaria

VENDO cosechadora Clayson 1540, empacadora, carro y cargador. Teléfono 817502.

Préstamos

ATENCION hipotecas rápidas. Cancelamos embargos o cargas. Asesoramiento gratuito. (983) 358716.

Trabajo

TAPIZAMOS toda clase de muebles. Precios económicos. Teléfono 769079.

SE NECESITA ayudante de cocina, con experiencia. Teléfono (983) 800612.

SE NECESITA señora para limpieza y pinche de cocina. Teléfono 748190.

NECESITO pastor para provincia Burgos. Llamar teléfono (947) 551350.

NECESITO pastor. 830442.

HELADOS AVIDESA necesita personas campaña de verano. Atender puesto helados.
Teléfono 728792.

REPARTIDOR Carnet C1. Experiencia en conducir. Introducido en plantilla. Sueldo, comisiones, Seguridad Social y pagas extras. Llamar 728862 (concertar entrevista).

SE NECESITA chica limpiadora para mesón. Teléfono 729179.

NECESITO empleada del hogar fija, aproximadamente de 40 años para arriba, preferible sepa sus obligaciones, veraneo en Santander, informes, sueldo y condiciones a convenir. Teléfono (988) 750850.

CANGUROS Palencia. Se cuidan niños, ancianos, enfermos... Teléfonos 740387 - 724019.

NECESITO chófer trailer, cisterna, melaza. Teléfono 770795.

SE NECESITAN camareras para temporada de verano en cafetería "Borrasca". Teléfono 604059, Laredo (Cantabria).

SE REPARAN tejados, albañilería en general. 776058.

NECESITO vaquero con familia, que sepa obligación. Se ofrece casa. Sueldo a convenir, según valía. Para pueblo provincia Palencia. Teléfonos 882093 - 882089.

SE NECESITA señora. Mañanas. Teléfono 724719.

SASTRA/MODISTA, 20/25 años. Raymond, Mayor, 132.

SE SOLICITAN
Oficiales de 1ª Ajustadores
Oficiales de 1ª Torneros
INDUSTRIAL MATRICERA PALENTINA
Carretera de Burgos, Km. 5'600. Palencia.
Teléfono 73 06 00-R. INEM

NECESITAMOS vendedor joven. Urgente. Sólo para Palencia capital. Residente en Palencia. Sin coche. Elevadas comisiones. Trabajo muy fácil. No es venta a domicilio. Enviar curriculum completo, foto, Teléfono al Apartado Correos 6.173 de Valladolid.

REPARAMOS cualquier marca frigoríficos, arcones, cámaras. Teléfono 725262.

DETECTIVES INTERINVEST. Carnet profesional 758. Informes confidenciales. Servicios 24 horas. Personal especializado. Aportamos pruebas 983 - 554465.

TRABAJO para personas que tengan todo el día libre y quieran ganar 12.000 pesetas diarias. Somos una organización joven y dinámica y con mucha garra, que en pocos años nos hemos convertido en líderes nacionales en nuestro campo. Nos instalamos en Palencia y queremos contar para ello con personas mayores de 20 años, nacionalidad española, aceptable nivel cultural y visión de futuro. Para mayor información, presentarle lunes día 28 en horario de 6 a 10 tarde en CAFETERIA RIO GRANDE. Atenderá Sr. Regueras.

SE NECESITAN tres conductores de la clase "E". Teléfono 770495.

Traspasos

TRASPASO bar zona Rizarzuela. 710259, llamar 3 a 4.

SE TRASPASA bar con comedor, en la Zona. Teléfono 711151.

TRASPASO peluquería funcionando. Teléfono 727336.

TRASPASO peluquería. Marqués de Albaida, 16-1º.

SE TRASPASA bar por cambio de domicilio, poca renta, buena zona, urge. Teléfono 721390, horas oficina.

INMOBILIARIA BERNA traspasa o vende cafetería Isla Restaurant. En Guardo.

INMOBILIARIA BERNA traspasa o vende taller en el Polígono de Saldaña. Con representaciones de dos importantes marcas. Con vivienda. Precio interesante.

INMOBILIARIA BERNA traspasa bar-restaurante "El Tercio". Habitaciones. Villarramiel. Por no poder atender.

INMOBILIARIA BERNA traspasa restaurante "Horno Asador" en Guardo. 300 comensales. Contratación para este año de 7.000.000 ptas. Instalado y con existencias.

INMOBILIARIA BERNA tiene el traspaso que Vd. necesita.

INMOBILIARIA BERNA Mayor Centro 100. Teléfono 742164. Saldaña 890948.

Vehículos

TACALSA Concesionario de semirremolques Fruehauf, vende plataformas nuevas y usadas de carretera y basculante de 2 y 3 ejes. Teléfonos: (983) 358845 - 350832.

USADOS: Volvo F6 con furgón y elevador hidráulico, 4 años. Cabeza tractora Dodge 300 Turbo, muy buena. Ebro P200 con cuba de pienso. Pegaso 4 ejes basculante, 7 años. Land Rover, varios modelos. HORCAJO (911) 432261.

TACALSA Concesionario de camiones Volvo, vende camiones usados, cabezas tractoras Volvo, Pegaso y Renault; 3 y 4 ejes basculantes Pegaso. Teléfonos: (983) 358845 - 350832.

VENDO tractor MF y empacadora. Moisés Vicente, Marcilla de Campos.

VENDO Pegaso trailer, basculante, con tarjeta MDP. (988) 720858.

VENDO tractor Barreiros 545, pasada revisión. Teléfono 830321, llamar de 1 a 2.

Ventas

VENDO cámara refrigeradora-expositora, 3 m. Teléfono 751433.

OCASION. Armarios 5.000, camas 2.000, frigoríficos 6.000, cocinas 4.000, dormitorios 10.000, tresillos 6.000, etc... La Manera Rosa. 750956.

CERCADOS REQUES. Alambradas metálicas. Venta de materiales con montaje o sin él. Postes de madera creosotada, tubos galvanizados, mallas, espinos, etc. Tfno. (911) 485176, Fuentemilanos (Segovia).

VENDO 25 chopos Villalón de Campos. Teléfono 741091.

VENDO alfalfa y paja barata. 724147.

SE VENDEN verjas para fincas. Teléfono 730542.

EL DIARIO PALENTINO

EL DIA DE PALENCIA

B-34-000315 - FAX-743360

BOLETIN DE SUSCRIPCION

TARIFA

PALENCIA (Capital)
(Reparto a domicilio) 1.500 pts. mes.
IVA incluido

PALENCIA (Provincia) y resto de España
(Correo especial) ....1.500 pts. mes.
IVA incluido
+gastos Rbo.

Otros destinos o formas de envío
Consulten a nuestro departamento difusión

D. .....
Calle ..... N.º ..... Piso .....
Localidad .....
Provincia ..... Teléfono .....
Se suscribe a «EL DIARIO PALENTINO-EL DIA DE PALENCIA»

por: ☐ TRIMESTRE
☐ SEMESTRE
☐ AÑO

Cuyo importe envío por ☐ Letra
☐ Cheque Bancario
☐ Giro Postal
☐ Reembolso

Envíe este Boletín: a n/ Departamento de DIFUSION
Apartado 17 - 34080 PALENCIA
o llame a nuestro Tfno. 740417

GUIA MEDICA

Dr. ANTONIO RIAZA LOPEZ
CIRUGIA ORTOPEDICA Y TRAUMATOLOGIA
REHABILITACION
C/ Valentín Calderón, núm. 8, 3.º D - Tfno. 74 74 17
Consulta: de 4,30 a 7,30-Llamadas sólo tardes

DR. MANUEL IBAÑEZ JIMENEZ
GINECOLOGIA Y PARTOS
Consulta previa cita
Valentín Calderón, 17—Tfnos. 724347-744066

CLINICA DENTAL
DRA. MARIA LUISA ALVAREZ
DR. JUAN JOSE HERRANZ
Plaza San Lázaro, 2, 1.º Izqda.—Tfno. 74 03 03

DR. ROBLES
CLINICA RADIOLOGICA
-RADIOGRAFIAS SIMPLES Y DE CONTRASTE-
-PLACAS DE COLUMNA VERTEBRAL ENTERA-
-MAMOGRAFIAS-
CONSULTA DE 4 A 7-José Antonio,33 — Teléfono 72 52 89

ABILIO BURGOS DE PABLO
Ex-médico residente S. División de Boston (EE.UU.)
BRONQUIOS - PULMON - CORAZON
Consulta de 11 a 2 y de 5 a 7 (previa petición)
Onésimo Redondo, 11-4º D — Teléfono 74 45 35

LOS ANUNCIOS DE ESTA SECCION SE RECOGEN EN MAYOR 67

M.C.D.2022

GENTE INTERNACIONAL

LINDA EVANS y RICHAR CHAMBERLAIND serán los protagonistas de la miniserie «Reencuentro»

Oscar MARTIN

El hijo fallecido Steve McQueen, CHAD MCQUEEN, de 29 años, acaba de finalizar el rodaje del film "Martial law", en donde tiene como "partner" a David Carradine. Chad protagonizará en fechas próximas "Dream racer", en donde encarnará a un piloto de bólidos. El joven actor ha heredado de su progenitor su pasión por los automóviles y al igual que él ha participado en diversas pruebas en los circuitos norteamericanos.

CYBILL SHEPERD dará vida a una enfermera australiana que trata de llevar a Australia a cinco huérfanos vietnamitas refugiados en un campo de la frontera tailandesa. Este telefilm, titilado "Which way home", será difundido el próximo mes de noviembre por el canal TNT de la TV estadounidense.

El apuesto actor americano LORENZO LAMAS ("Falcon Crest"), acaba de montar en Los Angeles dos gimnasios de karate. Lorenzo, experto en artes marciales, ha animado a sus colegas de Hollywood a aprender defensa personal. Entre los primeros socios figuran Ralph Macchio ("Karate Kid") y Cheryl Ladd, que al igual que Lorenzo ostentan cinturones de karate.

LINDA EVANS acaba de firmar un sustancioso contrato para protagonizar cuatro miniseries para la TV. La primera de ellas llevará por título "Reencuentro", y relata la historia de una pareja que después de diez años divorciados se encuentran y deciden rehacer juntos su vida. Linda tendrá como oponente en esta historia a su viejo amigo Richard Chamberlain.

El veterano RICHARD WIDMARK acaba de comenzar en Washington, bajo las órdenes de Herbert Ross, el rodaje de "True colors", la historia de dos jóvenes amigos (John Cusack y James Spader) que se reencuentran en la Facultad de Derecho y que deciden seguir un camino que no es precisamente recto.

JANE FONDA parece decidida a contraer matrimonio por tercera vez. La actriz, tras un corto pero apasionado romance con un joven actor italiano, se ha echado un novio de postín, Ted Turner, el magnate del canal CNN de la TV americana. Turner le ha ofrecido a Jane las oportunidad de presentar un programa ecológico en la misma bajo el título "Salvemos a América", con guiones de Ned Simon, John Cartwright y Elianne Dexter.

Los protagonistas de "Tres solteros y un bebé", TED DANSON (hoy muy de moda por la serie televisiva "Cheers"), Tom Selleck y Steve Guttenberg, comenzarán en breve el rodaje de "Tres solteros y una niña", que esperan obtenga el mismo éxito internacional que la anterior.

JULIA ROBERTS, el actual amor de Richard Gere ("Oficial y caballero" y "American gigolo"), acaba de rodar en tierras de Carolina del Norte el film "Sleeping with the enemy", film de espionaje dirigido por Joseph Ruben y basado en una novela de Nancy Price.

El veterano ROBERT MITCHUM ha interpretado por vez primera una serie humorística para la pequeña pantalla: "A family for Joe", en donde se narra la historia de un viejo vagabundo que se convierte en padre adoptivo de unos niños de un orfelinato. En la serie se abordan con tintes humorísticos problemas tan serios como pueden ser el alcoholismo de los jóvenes, los ancianos sin hogar y el tema de las madres solteras y abandonadas.

Linda Evans y Richard Chamberlain

PATRICIA KLUGE, modelo inglesa de revistas pornográficas, se convertirá muy pronto en una de las mujeres más ricas del mundo. Patricia está negociando su divorcio con su ex marido John Kluge, y puede recibir una compensación superior a los 650 millones de dólares. Patricia, de 41 años, se convertiría en uno de los grandes capitales femeninos del mundo, después de la Reina Isabel II de Inglaterra, cuya fortuna se calcula en unos 5.000 millones de dólares.

CRUCIGRAMA

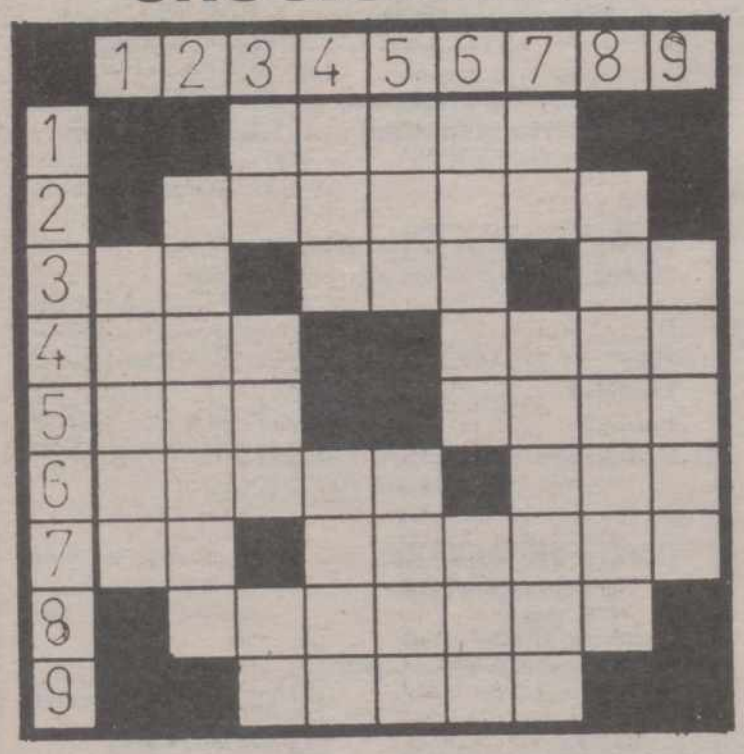

HORIZONTALES: 1: Enfermedad cutánea contagiosa, que causa viva picazón. 2: Nombre de varón. 3: Nota musical. Plural de vocal. Símbolo químico del cobalto 4: Dios árabe. Buey sagrado de los antiguos egipcios. 5: En Cuba; especie de cuervo. Figuradamente; persona pesada. 6: Mamífero carnívoro de la familia de los félidos, que vive en las montañas del Tibet y Asia Central. (al rev.) Número. 7: Cincuenta y uno. Voz de la res lanar. 8: (al rev.) Vía ancha con árboles. 9: Oseo.

VERTICALES: 1: Que se puede hacer sin trabajo. 2: Fiebre producida por los efluvios palúdicos. 3: Siglas comerciales. (al rev.) Serpiente. Nota musical. 4: Anillo. Ave venerada por los antiguos egipcios. 5: Demuestra alegría en el rostro. Que goza de perfecta salud. 6: Relativo a la nariz. Pueblo de la prov. de Lérida. 7: Prefijo inseparable. Dícese del sujeto que recibe la acción del agente. 8: Género de crustáceos malacostráceos que viven en la arena y piedras. 9: Atrevido.

LAS SEIS «DISTRACCIONES» DEL DIBUJANTE

DESCUBRA LAS SEIS «DISTRACCIONES» QUE HA COMETIDO EL DIBUJANTE

SOLUCIONES A LOS PASATIEMPOS DEL DIA ANTERIOR

AL CRUCIGRAMA GRAFICO

HORIZONTALES: 1: Capaz. 2: Ladinos. 3: Pisa. Icor. 4: Cajón. Matón. 5: Bala. EtaamiT. 6: Proa. Osera. añiR. 7: Teas. C. K. atuR. 8: Eros. ¡To!. Ra. Abas. 9: Taracol. Inánime. 10: At. Ido. Sur. Ac. 11: Pagador. Taimado. 12: Abad. Si. El. Anás. 13: Atar. N. L. Orín. 14: Adam. Ganso. edeS. 15: Azar. Ley. Cris. 16: Aleta. Laura. 17: ozaZ. Viña. 18: Abatirá. 19: aneaF.

VERTICALES: 1: Etapa. 2: Trataba. 3: Peor. Gata. 4: Brasa. Abada. 5: Caos. Cid. Raza. 6: Pala. Todos. Malo. 7: Lija. Colorín. Reta. 8: Caso. O. G. Taba. 9: Adanes. Alazán. 10: Pi. Te. NE. Te. 11: Animar. Sylvia. 12: Zoca. A. O. airF. 13: Sota. Kristel. Cuña. 14: Roma. Anual. ¡errA!. 15 Niña (La). arI. Odia. 16: Titán. Mares. 17: Rubí. Anís. 18: Ramadán. 19: Secos.

M.C.D.2022

Cajón Desastre

Angel de Andrés López: *«Sólo firmo autógrafos a los niños»*

Hace años era reacio al cine y la televisión porque, según él, "me he formado en el teatro, que es el arte de interpretación más puro y tenía algunos prejuicios".

Ahora, Angel de Andrés López, 38 años, sobrino del popular cómico Angel de Andrés, no tiene tiempo ni para unas vacaciones; compagina cine, teatro y televisión con malabarismo y destreza. Mientras rueda en Francia una serie de televisión, "La hija de los lobos", dirigido por Philippe Monet, al lado de Marisa Berenson y otros actores europeos, se le acumulan nuevos compromisos profesionales: una próxima obra de teatro en Barcelona y, como no, su programa infantil de TVE "Cajón desastre", que ha pasado de ser semanal a diario.

–"Cajón desastre" es una de las experiencias más entrañables que he tenido en 20 años de profesión. Los niños son un público inteligente y muy agradecido, una bocanada de aire fresco, puro y renovador. Estoy muy atareado, pero pienso seguir en "Cajón desastre" porque gracias al programa puedo sentirme también un niño, jugar..., necesito el aspecto lúdico para mantener el tipo, física y psíquicamente.

–Gracias a la televisión tu popularidad es mucho mayor.

–Sí, es innegable, la televisión llega a la masa, el teatro a minorías. Yo no busco la popularidad, es más, no me atrae demasiado, prefiero el reconocimiento profesional a la fama fácil, pero confieso que cuando un chaval me para por la calle y me pide un autógrafo se me cae la baba, me encanta, a pesar de que nunca firmo autógrafos porque me parece una estupidez.

–¿Qué le parece todo esto a tu hijo, Angel?

–Es un chaval estupendo, sólo tiene 13 años y nuestra relación es de eterna pareja. Mi hijo me protege, me quiere y me ayuda mucho. Dice que, entre otras cosas, también quiere ser actor. Me acompaña a los rodajes, vivimos juntos. Yo procuro darle lo único que tengo, que es amor, procuro quererle mucho para compensar el hecho de que no tengo ni idea de cómo se educa a un hijo, así que todas las mañanas me levanto a las siete para llevarle al colegio...

–¿De niño querías ser actor?

–Sí, aunque mis padres preferían que fuera abogado. De hecho estudié Derecho a la vez que Arte Dramático, para no disgustarles, pero una noche de crisis me lié la manta a la cabeza y me fui a la Bienal de Venecia con el grupo de teatro "Tábano". Hacíamos teatro político, que era lo propio de aquella época. Después aprendí que hay más estilos, que el teatro es como la literatura, hay naturalismo, expresionismo, realismo, comedia, farsa... Lo he probado todo, por eso me siento seguro como actor, muy conforme.

–¿Hubieras sido actor de no ser sobrino de Angel de Andrés?

–Siempre digo que soy actor "a pesar de" ser su sobrino. Es obvio que él despertó mi afición porque le acompañaba de niño. Era muy feliz, identificaba el mundo del espectáculo con el del juego y la alegría... Como en "Cajón desastre", juego y me divierto.

–¿Existen metas en tu profesión?

–No, se vive en la constante insatisfacción, terminas un trabajo y empiezas otro, es como si nunca se llegara al orgasmo, al menos en mi caso, que me castigo demasiado con el trabajo.

Laura Durango

PROGRAMACION TV

LUNES, 28

1.ª CADENA

17,50 Avance Telediario
17,55 Los mundos de Yupi
18,25 Cajón desastre
19,20 3 X 4
20,15 Informativos Territoriales
20,25 Conexión con la programación nacional
20,30 Telediario-2
21,00 El Tiempo
21,08 Pero... ¿esto qué es?
(Rep. en TVE-1: Domingo 3, a las 2,25)
Presentación: Jacqueline de la Vega, Guillermo Montesinos y Pepe Viyuela
22,35 Hablemos de sexo
(Rep. en TVE-1: Domingo 3, a las 4,45)
23,25 Documentos TV
(Rep. en TVE-1: Sábado 2, a las 4,40)
"México los tres seísmos"
00,20 Diario Noche
00,55 Cine Club de Madrugada
"Reina de corazones"
02,15 Despedida y cierre

2ª CADENA

17,30 Sesión de tarde
"Esplendor"
18,50 Cortometraje
"Pura seda"
19,15 El Mirador
19,30 Cerca de las estrellas
20,15 –Balonmano
Liga nacional
Michelín-Elgorriaga Bidasoa
En directo desde el Pabellón de Valladolid
–Tenis
Roland Garros
En diferido desde París
–Vía Olímpica
"Remo"
22,00 Noticias 2
22,40 Cine-Club Ciclo: Barbara Stanwyck
"La osa mayor y las estrellas"
Dirección: John Ford
Intérpretes: Barbara Stanwyck, Preston Foster, Barry Fitzgerald, Una O'Connor
00,05 El nuevo espectador
(Rep. en TVE-2, viernes 1, a las 9,05)
01,15 La noche
"España diversa"
Modera: Pedro Altares
02,15 Despedida y cierre

MARTES, 29

1ª CADENA

7,45 Carta de ajuste
7,59 Apertura
8,00 Buenos Días
10,00 En buena hora
–Webster
"Secretos"
–Avance Telediario
–Santa Bárbara
–Avance Telediario
–Dibujos animados
13,30 Magazines Territoriales
13,59 Conexión con la programación nacional
14,00 Tira y afloja
"Recepción al aire libre"
14,30 Informativos Territoriales
14,55 Conexión con la programación nacional
15,00 Telediario-1
15,30 El Tiempo
15,35 A mi manera
–Cristal

17,50 Avance Telediario
17,55 Los mundos de Yupi
18,25 Cajón desastre
19,20 3 X 4

20,15 Informativos Territoriales
20,25 Conexión con la programación nacional
20,30 Telediario-2
21,00 El tiempo
21,08 El martes que viene
Presentación: Mercedes Milá
(Rep. en TVE-1: Domingo 3, a las 0,35)
22,30 Sesión de noche
Ciclo dedicado a Fritz Lang (Etapa americana)
"Furia", 1936, 87'
Dirección: Fritz Lang
Intérpretes: Sylvia Lang, Spencer. Tracy, Bruce Cabot, Walter Brennan, Edward Ellis, Walter Abel
El propietario de una pequeña gasolinera, Joe Wilson, viaja para reunirse con su prometida. A su paso por una ciudad, Joe es detenido por la policía y acusado del secuestro de una menor. Uno de los billetes del rescate ha sido encontrado en su poder. El pueblo busca una venganza colectiva, pero el valiente "sheriff" alega que el detenido es sólo un sospechoso y que la Ley le ampara. Las gentes asaltan la cárcel y provocan un incendio. Nadie es capaz de encontrar al sospechoso por más que lo buscan y hasta la Guardia Nacional le da por muerto, aunque no aparece su cadáver
00,15 Diario Noche
00,50 Testimonio
"La adopción"
00,55 Filmoteca del Martes
Ciclo dedicado a Fritz Lang (etapa alemana)
"Los Nibelungos II. La venganza de Krimilda
Dirección: Fritz Lang
01,55 Despedida y cierre

2.ª CADENA

7,45 Carta de ajuste
7,59 Apertura
8,00 Con tu cuerpo
8,15 Dibujos animados
Las aventura de Yogui: "Brilla en la pantalla"
8,35 Cursos de idiomas
9,05 El Salero
(Repetición)
10,00 Hoy a las 10
11,00 Nanny
"Que nada te atemorice"
12,00 Las doce en punta
"La hora de la calle"
12,55 Los Brett
"La casa lejos" (I)
13,45 Videomix
14,00 Eurodiario
14,30 El mundo del caballo
15,00 Tira de música
15,45 Documental
"Supervivencia: tierra de dragones"
16,40 Klip
Dedicado a los grupos: Beat International, Miker G. Benjamin, Andrew Ridgelet, The Beloved, Gabinete Caligari, El Norte, Sin Recursos, Alana Myles, Fleetwood Mac y Miguel Bosé
(Rep. en TVE-2, sábado 2, a las 10,05)
17,35 Sesión de tarde
"Mi loco corazón"
19,15 El Mirador
19,30 Cerca de las estrellas

– Tenis
Roland Garros
En diferido
Desde París
–Ciclismo
Vuelta a Ciclista a Asturias
Resumen
–Via Olímpica:
"Remo"
22,00 Noticias-2
22,30 La casa por la ventana
(Rep. en TVE-2: Miércoles 30, a las 9,05)
23,30 La joya de la corona
"Las hijas del regimiento"
00,25 Tendido cero
Espacio que incluye:
* Toros en: Sevilla, Feria de Córdoba, Oviedo
* Parece que fue ayer: Alternativa de Manolo Amador
* Semana taurina: Feria de San Isidro
* Nuestra estadística: Clasificaciones taurinas
01,10 La Noche
"Primera Plana"
Modera: Faustino Fernández Alvarez
02,15 Despedida y cierre

M.C.D.2022

Bonoloto domingo

Aumenta el «Bote»

Madrid. (Efe).

No ha aparecido ningún boleto con la combinación ganadora del sorteo del Bonoloto celebrado anoche, por lo que se genera un "bote" para el próximo domingo de 21.610.769 pesetas.

Han aparecido cinco boletos de cinco aciertos y el número complementario, que se pagarán a 1.620.808 pesetas.

Con cinco aciertos hay 194 boletos, a 78.905 pesetas; con cuatro, 8.117, a 2.219, y con tres 122.377 boletos, a 221 pesetas cada uno.

Lotería Primitiva sábado

Sin acertantes

Madrid. (Efe).

En el sorteo extraordinario de Lotería Primitiva celebrado el sábado en Madrid no ha aparecido ningún acertante de la máxima categoría (seis aciertos) por lo que el importe del premio, 451.935.211 pesetas, se destina al "bote"

En la segunda categoría (cinco aciertos más el número complementario) han aparecido cuatro acertantes, que cobrarán 10.373.176 pesetas.

De tercera categoría (cinco aciertos) son 142 los acerantes, que percibirán 551.937 pesetas; de cuarta (cuatro aciertos) 8.809, que recibirán 10.467 pesetas; y de quinta (tres aciertos) 166.011, que cobrarán 833 pesetas.

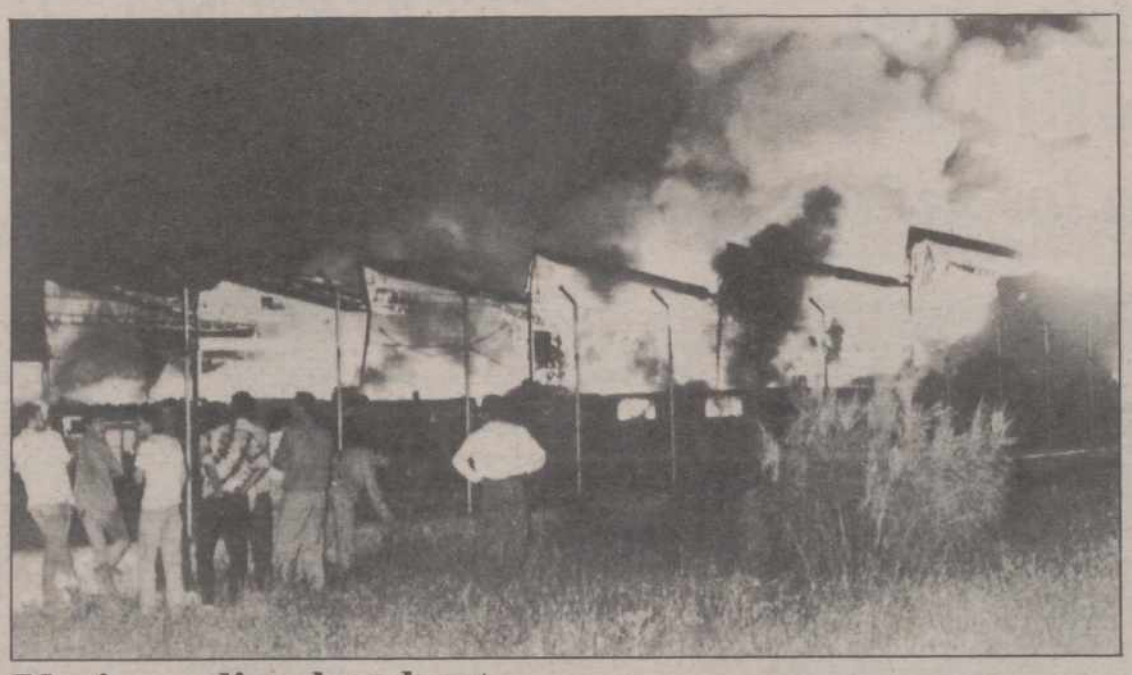

Un incendio absorbente.- TOLEDO.- Un grupo de personas observa el espectacular incendio que se produjo en la empresa de compresas y pañales «Ausonia», situada en el Polígono Industrial de Toledo. (EFE/ José Luis Pérez)

Córdoba

Le regalan una burra a Cela

Córdoba. (Efe).

La Asociación Ecologista por la Defensa del Borrico (ADEBO) regalará a Camilo José Cela una burra llamada "Golondrina", como promoción para su campaña "Ponga un burro en su vida".

"Golondrina", que será entregada al Nobel el próximo mes de julio, es, según el secretario general de ADEBO, Pascual Rovira, "una pollina de gran tamaño, blanca y de cinco años, que soportará bien los kilos de don Camilo. Es, además, una burra rápida, y estamos seguros de que por su ternura y fidelidad, Cela la convertirá en su animal de compañía".

"Golondrina" fue primera en unas pruebas de velocidad de borricos que hubieron de suspenderse en el último momento ante la orden de inmovilización de équidos dictada por la Junta de Andalucía, según Rovira.

"Golondrina" ostenta ese nombre en honor a la mitología de Rute, la localidad cordobesa situada en la sierra subbética que es centro de las actividades de ADEBO y que era, hace muchos años, el nombre de la burra de "El Tío Puñetas", que acompañaba a éste de bar en bar, para llevarlo a casa cuando ya era incapaz de caminar por la borrachera.

Un mal día, cuenta la tradición, "Golondrina" desapareció y "el tío Puñetas" se quedó sin burra hasta que, tres años más tarde, se decidió a acudir al mercado de Loja para comprar otro pollino. Así, "el tío Puñetas" recuperó su afición por los bares acompañado por la burra y observó, asombrado, que su nueva compañera no hizo extraños al recorrido.

Pasados unos días, y una vez sereno, el propietario comprobó que el negro pelaje de la bestia era tintura, y que la burra no era otra que "Golondrina".

Camilo José Cela podría tener una buena fuente de inspiración en la historia de "Golondrina", aunque de momento. ADEBO se conforma con que acepte tenerla en casa.

ADEBO es ya fuente de referencia internacional, y una de las últimas se dio en la localidad alemana de Renningen, donde un socio de ADEBO, residente en esa capital, prepara sendas conferencias sobre el burro en Stuttgart y en Sindelfingen.

La organización cuenta también con el apoyo de la "International Donkey Protección Trust", una formación con sede en Gran Bretaña y que realiza campañas de protección del asno en varios continentes.

Todos estos esfuerzos están encaminados, de una u otra forma, a mantener a un animal que ADEBO considera en peligro de extinción, para lo que pide la creación de "reservas de burros" con el fin de conservarlos.

Los miembros de ADEBO confían en que, para el mes de julio, se haya levantado la orden de inmovilización de équidos y no impida que el Nobel de Literatura acuda a recoger a "Golondrina", obsequio que ya ha sido aceptado por don Camilo.

Brasil

Un cardenal condena la «Lambada»

Río de Janeiro. (Efe).

El cardenal brasileño Eugenio de Araujo Sales, arzobispo de Río de Janeiro, apoya la petición al Vaticano, por parte de los obispos latinoamericanos, de una condena contra la Lambada, informó la revista "VEJA".

"Considero positiva la petición del cardenal Trujillo, porque atacar ese baile erótico es justo y refleja una preocupación pastoral", declaró Eugenio Sales, uno de los líderes más activos de la corriente conservadora de la Iglesia Católica brasileña.

El arzobispo de Río de Janeiro se refería a la solicitud del cardenal colombiano Alfonso López Trujillo, arzobispo de Medellín, hecha hace una semana, para que el Vaticano divulgue un documento de condena a la Lambada.

La Lambada es un ritmo boliviano que se popularizó hace unos meses en la versión de una cantante brasileña y que ha figurado en el primer puesto de las listas musicales de muchos países.

"La Iglesia Católica tiene que pronunciarse de forma clara e inequívoca para impedir la propagación de esa manifestación del demonio", dijo Trujillo, también líder de la corriente conservadora de las iglesias latinoamericanas.

La petición de Trujillo es apoyado además por el presidente de la Conferencia Episcopal de Chile, Carlos González, y por el arzobispo de Guatemala, Próspero Penados, que enviaron al Vaticano solicitudes semejantes.

En una obra de José Antonio de Urbina

Los secretos del protocolo en el «arte de invitar»

Madrid. (Efe).

En qué copas se ha de servir un buen cava, dónde ha de sentarse a la esposa del jefe, o qué se debe hacer si se presenta un invitado sorpresa, son algunas de las muchas preguntas a las que el Primer Introductor de Embajadores, José Antonio de Urbina da respuesta en su libro "El arte de invitar".

Casi cuarenta años de carrera diplomática y más de cinco al frente del protocolo de la cancillería española son bagaje más que suficiente para poder dejar plasmado en 400 páginas todo un compendio de reglas de oro para quedar como un rey incluso delante de quienes ostentan dicho título.

Con una narrativa amena y gran sentido del humor, el diplomático describe en su obra -que acaba de ser presentada en Madrid– toda una serie de situaciones que se pueden presentar en actos oficiales, entre anécdotas recopiladas a lo largo de su dilatada experiencia de recepciones, banquetes, conmemoraciones, visitas y viajes oficiales.

En una entrevista concedida a Efe con motivo de la publicación de esta obra, su autor destaca –con un cierto orgullo– que el protocolo español es uno de los más perfectos y modernos de Europa, aunque conserva las principales tradiciones de España.

Y lo dice un experto, ya que al propio Urbina corresponde en gran parte el proceso de reforma del protocolo realizado en España con la llegada de la democracia.

Por esa razón, él mejor que nadie está autorizado para afirmar que, con esfuerzo "hemos llegado a tener una preparación que es casi la mejor de Europa".

"España siempre fue un país con un protocolo de gran prestigio" dijo Urbina, "pero con la transición, al llegar a la democracia nos encontramos con que no nos servían los precedentes anteriores: ni el franquista, ni el republicano ni el de la vieja monarquía".

José Antonio de Urbina, que fue nombrado en 1976 Segundo Instructor de Embajadores y en 1982 Jefe Superior de Protocolo, es el autor del nuevo protocolo español, que calificó de "moderno, ágil, democrático, eficaz, y al mismo tiempo respetuoso con las tradiciones, porque no somos un país que haya nacido ayer".

Según el autor del libro "El arte de invitar", sus colegas ingleses, franceses y alemanes están muy interesados en el procedimiento español de las visitas de Jefes de Estado, en el que, asegura, "hemos llegado a una preparación casi la mejor de Europa".

M.C.D.2022